BULLETIN MUNICIPAL
JANVIER 1997

SATOLAS et BONCE

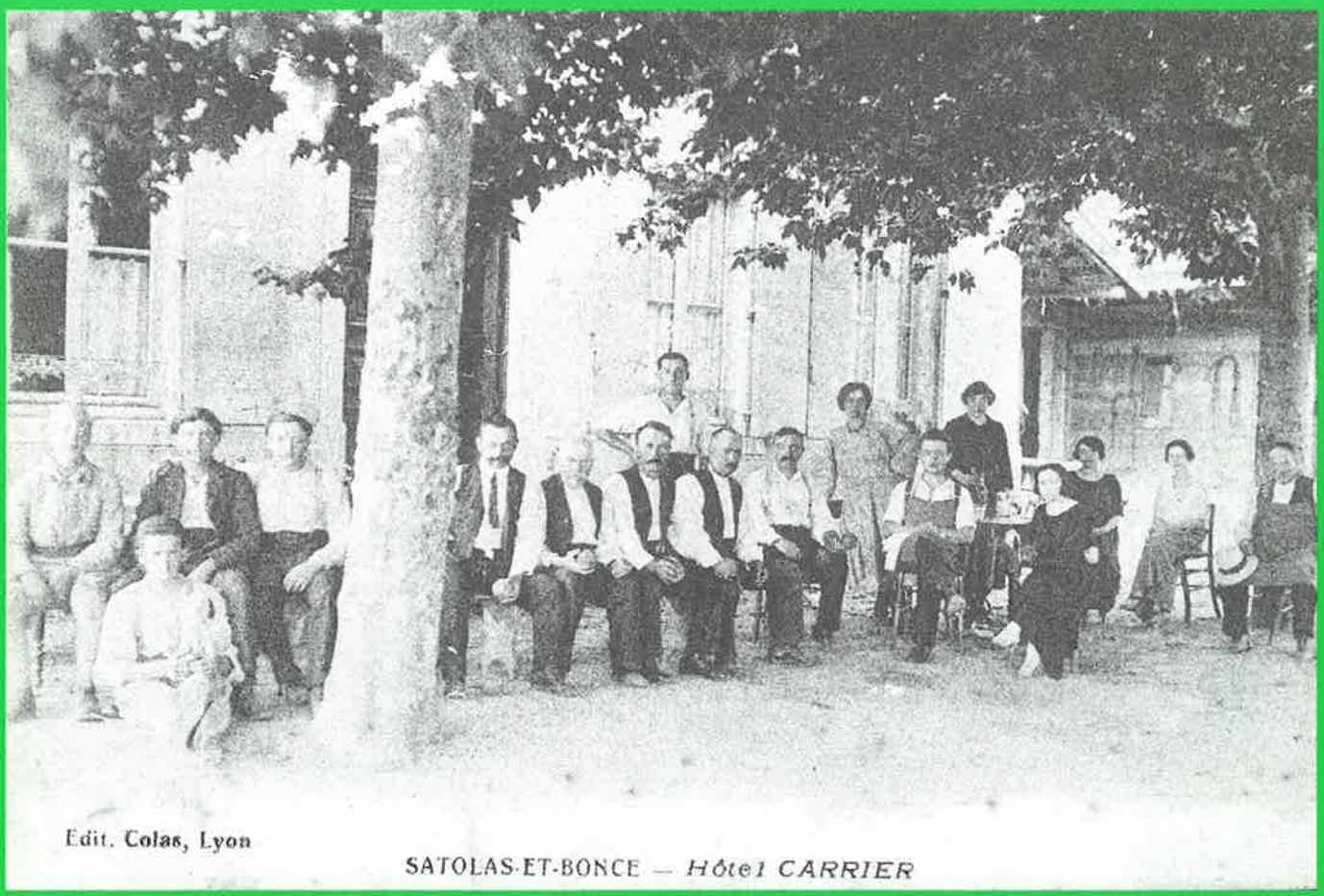

Edit. Colas, Lyon

SATOLAS-ET-BONCE — *Hôtel CARRIER*

L'ECHO DES LURONS

SOMMAIRE

1
Le mot du Maire

2
Commission urbanisme
et environnement

3
Compte administratif 1995

4
Commission voirie

5
C.C.A.S.
Etat-Civil

6 - 7
Ecoles

8
Sou des Ecoles

9
Sapeurs-Pompiers

10 - 11
Les Dauphins argentés

12
Paroisse
Le "Vieux Gréément"

13
La Croix Rouge française

14
Loisirs et Culture

15
L'A.D.M.R.
ACCA Saint-Hubert

16
"D.E.M.A.I.N. ?"

17
Info flash...

18
Comité des Fêtes

19
Calendrier des manifestations

20
Artisans et commerçants

21
Classes en 6

22
Tennis
Hand-ball

23
Basket

24 - 25
Football

26
Renseignements divers

29
Planning de la salle

LE MOT DU MAIRE

En ce début d'année, permettez-moi de vous adresser ces quelques lignes qui retracent les moments forts de la vie communale durant l'année écoulée et les projets importants sur lesquels le conseil municipal va travailler.

Durant l'année 96, nous avons réalisé le renforcement du réseau d'eau du quartier de La Ruette ; celui-ci disposait d'une conduite d'un diamètre de 60 mm datant de près de 60 ans et ne correspondait plus aux normes actuelles de défense incendie du secteur. La pose d'une canalisation d'un diamètre de 150 mm permet de mettre ce quartier en sécurité. Ces travaux d'un montant de 600.000 francs ont été financés sur les fonds propres de la commune et par une subvention du Conseil Général.

Des travaux importants ont été réalisés sur la voirie communale et dans les classes primaires. Vous trouverez plus de détails dans les articles des commissions chargées de ces dossiers.

Depuis le début octobre, le syndicat de production d'eau du Nord Ouest Isère "SYPENOI" distribue sur les communes de Villette-d'Anthon et Anthon une eau de très bonne qualité avec un taux de nitrate de 4 mg par litre.

Les communes de Janneyrias et Charvieu-Chavagneux ont été desservies courant décembre. La troisième tranche des travaux de notre syndicat consiste à raccorder le réseau de Chamagnieu et Satolas et Bonce avant l'automne 97.

A cette date, le SYPENOI créé par arrêté préfectoral du 21 novembre 1994 aura atteint son objectif.

Par délibération en date du 27.09.1996, le conseil municipal a décidé d'inscrire la commune au plan triennal du Conseil Général pour la construction d'un groupe scolaire primaire.

En effet, dans le projet d'aménagement du centre village, il convient de regrouper les classes primaires près de la maternelle, ce qui permettra de supprimer l'actuel préfabriqué et de donner une fonction administrative au bâtiment actuel.

Ce groupe scolaire sera composé de 6 classes et d'un appartement. Conformément au code des marchés publics, un concours d'architecte a été lancé. Au cours de la séance d'ouverture des plis en date du 9 décembre 1996, le jury a retenu 3 architectes. Ceux-ci devront nous présenter une esquisse du projet. Le lauréat du concours devra nous remettre l'avant-projet avant fin avril, date du dépôt de notre dossier au Conseil Général. On peut penser que cette construction sera réalisée pour la rentrée scolaire 1999. C'est un projet important qui marque notre volonté de doter notre village d'équipements fonctionnels tout en maîtrisant son développement.

D'autres grands projets vont retenir l'attention du conseil municipal et aussi la vôtre :

- *Le S.A.N. s'est engagé à rénover la station d'épuration de Traffeyere afin que le délicat problème que nous connaissons soit réglé.*
- *Le tracé du TGV Lyon-Turin qui est toujours à l'étude.*
- *Le projet d'extension de l'aéroport de Satolas dans les années futures.*

Ces dossiers importants ne sont pas directement liés à la décision de vos élus, mais nous devons être vigilants et faire connaître notre position dans un souci de respect de notre environnement.

Je veux renouveler mes encouragements et ma confiance à nos sapeurs-pompiers, toujours prêts à apporter leur soutien à notre population. Ils sont parfois appelés pour des causes inutiles, c'est regrettable et il n'est pas certain que la gratuité des interventions non justifiées soit maintenue ; c'est en effet une réflexion au niveau départemental.

Je profite de la parution du bulletin municipal pour vous adresser tous mes vœux pour l'année nouvelle ; vœux de bonheur et de bonne santé mais aussi d'espérance pour que l'année 97 voit une diminution du fléau du chômage pour nos jeunes afin qu'ils puissent entrer dans la vie active avec plus de sérénité et de confiance.

J'adresse aux enseignants mes félicitations et mes encouragements à poursuivre leur lourde tâche d'éducation de nos enfants en collaboration avec les parents, car l'éducation ne se limite pas à l'école et il est important que les contacts Parents-Enseignants soient soutenus.

Je ne veux pas oublier le personnel communal qui fait un travail sérieux, parfois mal compris mais toujours dans l'intérêt collectif.

Je tiens à féliciter tous les bénévoles qui donnent beaucoup de leur temps pour la vie associative et je leur renouvelle mes encouragements pour continuer à animer notre village.

Au nom du Conseil Municipal et en mon nom personnel, je vous dis BONNE ANNÉE A TOUS.

Jean BESSON

COMMISSION URBANISME ET ENVIRONNEMENT

URBANISME

Aménagement du centre village.

Ce projet inscrit depuis longtemps dans les objectifs de l'équipe municipale avance.

Une préétude a été lancée avec le concours de l'EPIDA.

Elle consiste à définir et à chiffrer les axes principaux du développement du centre village afin de dégager les priorités en fonction des possibilités budgétaires.

Le principe de l'aménagement retenu est le suivant :

- Matérialiser 3 entrées du centre village.
- Aménager la voirie principale et la place de la Mairie.
- Construire une école primaire.
- Rénover la Mairie et le bâtiment des syndicats.
- Construire des locaux à caractère commercial.

La 1re étape de ce projet est le lancement de l'opération : construction du groupe scolaire.

ENVIRONNEMENT

Centre de stockage : MOS - Bilan 1996.

Nouvelle zone d'enfouissement ouverte en mai, nouvelle méthode d'exploitation intégrant plus de propreté et de sécurité :

- Les voiries d'accès à la zone sont goudronnées.
- Un portique de débâchage des camions est installé.
- Un quai permet le vidage des véhicules en toute sécurité.
- Sur l'ancienne zone achevée en avril, la mise en forme du terrain est terminée et un système d'élimination des biogaz par brûlage, fonctionne depuis le mois d'août. Un effort important a été porté sur les voiries, la signalisation et l'aspect général du site.

Une porte ouverte est prévue au printemps 1997 pour permettre à la population de venir se rendre compte par elle-même du résultat des efforts entrepris en matière de respect de l'environnement.

FLASH INFO... FLASH INFO...

La déchetterie, réservée aux habitants de la commune accueillera dès le début 1997 : papiers, cartons, déchets verts, ferraille, verre et huile de vidange.

DERNIÈRE NOUVELLE

Le conseil municipal a décidé de mettre en place des containers poubelles hermétiques pour le ramassage des ordures ménagères. Chaque logement recevra son container individuel en fonction du nombre de personnes du ménage.

Courant 1997, avec l'aide de MOS, notre commune sera donc dans ce domaine à niveau pour ce qui concerne le respect des normes d'hygiène, d'environnement et de qualité de vie.

La Commission

MOS 1997 - ROTATION BENNE POUR DÉCHETS ET ENCOMBRANTS

Calendrier 1997 - Mise en place des bennes M.O.S.

CHAFFARD *Ancienne gravière*	**SATOLAS** *Source de la Serve*	**HAUT-BONCE** *Fontaine communale*	**BAS-BONCE** *Parking communal*	**CIMETIÈRE** *Parking*
4-5 janvier	18-19 janvier	1er-2 février	15-16 février	1er-2 mars
15-16 mars	29-31 mars	12-13 avril	26-27 avril	3-4 mai
17-18 mai	31-1er juin	7-8 juin	14-15 juin	21-22 juin
5-6 juillet	19-20 juillet	2-3 août	14-17 août	30-31 août
6-7 septembre	13-14 septembre	20-21 septembre	27-28 septembre	11-12 octobre
25-26 octobre	8-9 novembre	22-23 novembre	6-7 décembre	20-21 décembre

COMPTE ADMINISTRATIF 1995

SECTION DE FONCTIONNEMENT • Vue d'ensemble

Chapitres	Libellés	Réalisé
	Dépenses de fonctionnement	**5 833 086,72 F**
60	Denrées et fournitures	141 456,09 F
61	Frais de personnel	1 045 044,38 F
62	Impôts et taxes	12 335,00 F
63	Travaux et services extérieurs	818 331,97 F
64	Participations et contingents	499 189,62 F
65	Allocations - Subventions	324 805,00 F
66	Frais de gestion générale	178 185,78 F
67	Frais financiers	106 335,90 F
68	Dotation amortissements provisions	112 352,98 F
83	Prélèvements	2 595 050,00 F
	Recettes de fonctionnement	**6 472 908,20 F**
70	Produits de l'exploitation	250 000,00 F
71	Produits domaniaux	1 428 743,12 F
72	Produits financiers	1 262,61 F
73	Recouvrements - Subventions	130 491,01 F
74	Dotation globale de fonctionnement	1 460 188,00 F
75	Impôts indirects	56 783,00 F
76	Impôts directs autres que contribuable	408 125,00 F
77	Contributions directes	1 644 228,00 F
78	Travaux d'équipement en régie / Autres	137 850,00 F
82	Produits antérieurs	955 237,46 F
	DÉFICIT DE CLÔTURE	
	EXCÉDENT DE CLÔTURE	**639 821,48 F**

1995, dernière année où le Compte Administratif est voté en comptabilité M11, car en 1996, SATOLAS & BONCE avait opté et a été retenue pour être commune expérimentatrice en comptabilité M14 ; grosse révolution comptable dans les collectivités locales.
Il a bien fallut changer les habitudes prises depuis plus de 20 années !!!
Un nouvel équipement informatique est réservé à la comptabilité et fonctionne dans les meilleures conditions depuis janvier.

Tarifs de la location de la Salle d'Animation Rurale

Au 1er janvier 1997

Personnes extérieures à la commune

Foyer seulement	2 060 F
Caution	3 500 F

Associations de la commune

L'ensemble du bâtiment
Trois fois gratuite

Habitants du village

Location (ensemble du bâtiment)	2 060 F
Foyer	930 F
Caution	3 500 F

Pour toutes manifestations sportives, la location sera gratuite.

SECTION D'INVESTISSEMENT • Vue d'ensemble

Chapitres	Libellés	Réalisé	Reste à réaliser
	Dépenses d'investissement	**4 229 407,76 F**	**1 548 300,00 F**
14	Participation travaux équipement	137 850,00 F	
16	Remboursements d'emprunts	106 906,25 F	
21	Acquisition biens meubles/imb.	362 858,85 F	**210 500,00 F**
23	Travaux bâtiment et génie civil	3 621 792,66 F	**1 325 000,00 F**
27	Dépôts cautionnement versés	0,00 F	**12 800,00 F**
	Recettes d'investissement	**6 591 911,86 F**	
06	Déficits d'investissement rep.	1 618 784,38 F	
10	Subventions d'équipements, dons et legs	484 430,39 F	
11	Prélèvements/recettes fonctionnement	2 595 050,00 F	
13	Frais extraordinaires	112 352,98 F	
14	Participation travaux équipement	326 079,00 F	
16	Remboursements d'emprunts	480 000,00 F	
21	Acquisition biens meubles/imb	748 742,48 F	
24	24	72 886,51 F	
25	Prêts et avances LMT	153 586,12 F	
	DÉFICIT DE CLÔTURE		
	EXCÉDENT DE CLÔTURE	**2 362 504,10 F**	**814 204,00 F**

COMMISSION VOIRIE

Pour l'année 1996, une somme d'1 million de francs correspondant au budget voirie nous a été allouée. Elle a été employée à la réalisation des travaux suivants :

• *Chemin de Rollinière (le Chaffard)*

Le projet le plus important que nous avons pu réaliser cette année concerne une route qui avait particulièrement souffert. Il s'agit du chemin de Rollinière qui a vu sa réfection totale.

Tout d'abord, un sondage insatisfaisant du sol sur le "bas de Rollinière" a rendu nécessaire la pose de tuyaux en béton de diamètre 300 sur une longueur de 250 mètres. Ces tuyaux qui ont été reliés au collecteur de la route départementale nous permettent de canaliser les eaux pluviales.

Sur le "haut de Rollinière" un sol plus riche en gravier permettant une infiltration de ces eaux n'a pas nécessité la pose de tuyaux.

Des caniveaux ont été mis en place de chaque côté de la route, avant que la chaussée et les entrées de riverains ne reçoivent un nouveau revêtement enrobé à chaud.

• *Chemin du Rubiau (le Chaffard)*

De la route départementale 75 à l'entrée du Rubiau, des emplois partiels à l'émulsion ont été effectués. Un enduit bi-couche est venu recouvrir la totalité de la chaussée.

• *Route de la Bourbre (le Chaffard)*

Sur une longueur de 25 mètres, la pose d'un tuyau en béton de diamètre 300 nous permet dorénavant de récupérer les eaux pluviales de la RD 75 et du chemin de Rollinière. Un fossé jusqu'à l'ancienne rivière a également été créé.

• *Route départementale 75 (le Chaffard)*

Les accotements de cette route dans la traversée du Chaffard ont été refaits. Un terrassement ainsi qu'un apport de gravier ont été nécessaires avant l'application d'un enduit bi-couche.

• *Pose de caniveaux. Propriété Viard (le Chaffard)*

La pose d'un caniveau en béton ainsi que d'une grille en fonte nous a permis de canaliser les eaux pluviales de la RD 75 qui innondaient depuis de nombreuses années la propriété Viard.

• *Démolition maison Varnavant (Haut-Bonce)*

L'aménagement futur du carrefour prévu pour 1997 a nécessité la démolition de cette maison.

• *Démolition maison Desbos (Bas-Bonce)*

La démolition de celle-ci a permis d'améliorer la visibilité à cet endroit.

Bien que la commission voirie veille au bon déroulement des travaux, la réfection de ces routes a pu quelquefois entraîner une certaine gêne pour les riverains. La commission les remercie de leur compréhension.

La Commission.

BÂTIMENT

- Rénovation vestiaires, couloir et sanitaire dans salle d'animation rurale.
- Electrification du système de treuillage des panneaux de basket dans la salle de sports.
- Rénovation des volets du bâtiment situé au-dessus de la place de la Mairie.
- Rénovation du plancher du cabinet médical.
- Démolition de l'ancienne caserne de pompiers.
- Rénovation de deux classes primaires (peinture, faux-plafond, éclairage).

ÉLECTRICITÉ RURALE

Pose de cinq nouveaux points lumineux.

C.C.A.S.

ANNÉE 1996

RECETTES		**DÉPENSES**	
Excédent 1995	17 669 F		
Dons	1 631 F		
Produits Domaniaux	2 000 F	Colis de Noël	8 100 F
Subvention commune	10 200 F	Repas	7 450 F
	31 500 F		**15 550 F**

La participation de la Commune aux frais du Département de l'Isère pour le Contingent d'Aide Sociale s'élève à 260.000 F payée au Conseil Général.

1996 : Peu de dossiers ont été soumis aux diverses réunions de la Commission C.C.A.S., mais tous ont été acceptés. Nous rappelons qu'en cas de besoin, les membres du C.C.A.S. se tiennent à votre disposition.

REPAS C.C.A.S. OFFERT AUX PERSONNES DE 70 ANS ET PLUS INSCRITES SUR LES LISTES ÉLECTORALES DE LA COMMUNE.

Nous aurons tout d'abord une pensée pour ceux qui nous ont quittés depuis l'année dernière.

Chaque année, sur invitation du C.C.A.S., il est de tradition de retrouver autour d'un repas de fête les personnes de plus de 70 ans et c'est avec plaisir que les membres du C.C.A.S. passent une agréable journée en leur compagnie.

Le repas préparé par le Chef ASTIER a été très apprécié par nos convives ; c'est tard dans l'après-midi qu'ils se sont séparés en attendant le Noël prochain pour tous les revoir.

Les colis de Noël seront distribués aux personnes de 75 ans et plus le samedi et le dimanche avant Noël.

La Commission Communale d'Aide Sociale vous souhaite une bonne année 1997.

ÉTAT-CIVIL

Naissances

AVINENC Thibault	23.01	Bourgoin-Jallieu (38)
BESSON Julien Emmanuel	18.09	Bron (69)
BIANCIOTTO Thomas Stéphane	20.09	Décines-Charpieu (69)
BUDIN Olivia Virginie	15.11	Bourgoin-Jallieu (38)
COLOMER Benjamin André	04.11	Bourgoin-Jallieu (38)
DEPPE Orlane Annabelle	29.06	Saint-Priest(69)
DI RUZZA Laura Carole	27.02	Villeurbanne (69)
FOURNIER Geiseric-Louis	21.11	Bourgoin-Jallieu (38)
GRESSE Angélique	07.06	Saint-Priest (69)
GUERRY Aurélie Marie	30.07	Bourgoin-Jallieu (38)
HASSAM Sofiane	05.12	Lyon 8e (69)
LACROTTE Elsa Maguy	11.09	Vénissieux (69)
MARTINS Marion Lucie Martine	30.09	Lyon 4e (69)
MICHOULIER Mathieu	02.11	Villeurbanne (69)
PERRICHON Florian	10.11	Villeurbanne (69)
PONT Franck Jean-Philippe	14.10	Saint-Priest (69)
SANCHEZ Ophélie Michelle Léontine	03.09	Lyon 3e (69)
SEFFAJ Samuel Patrick	03.07	Bourgoin-Jallieu (38)
SLITI Essid Wilem	15.03	Décines-Charpieu (69)
TALIN Florian Jean-Michel	09.05	Bourgoin-Jallieu (38)
TERRIER Maxime Henri	07.03	Bourgoin-Jallieu (38)
VIDAU Mélanie Angeline	12.07	Bron (69)
ZINANT Kévin	14.12	Bourgoin-Jallieu

Mariages

BERT Yvan Christophe René et VILLEGAS Valérie	27.07
BOUCHE Stéphane et AGOSTINI Caroline Sylvie	29.06
BOUCHARD Guy Raymond et CREGUT Nathalie	22.06
DEL RIO François Manuel et BOYER Michèle Caroline	22.06
SANTONJA Eric Joachim Louis et LOMBARD Joëlle Marie Alberte	20.07

Décès

BOUCHARD Alain Noël	11.10
BRUNEL Suzanne Vve ADAMCZEWESKI	31.12
CATINON Paul Pierre	01.01
CHAVRET Roger René Marcel	12.07
COCHE Gilbert André	15.04
COCHET Marie Clémentine ép. VARVIER	29.04
FAVRE Raymonde ép. PEYAUD	28.12
MOREL Denise ép. COUDERC	12.06
TRUCHET Marcel Louis	13.03

ÉCOLES

ÉCOLE MATERNELLE PUBLIQUE DE SATOLAS-ET-BONCE

Effectifs, composition des classes, personnel enseignant.

	ANNÉE DE NAISSANCE	NOMBRE D'ÉLÈVES		ENSEIGNANT
CLASSE 1 MOYENS GRANDS	1992 1991	10 19	29	Mme Claude ARGOUD-PUY
CLASSE 2 MOYENS GRANDS	1992 1991	10 17	27	M. Jean-Michel GUILLAUME Directeur
CLASSE 3 PETITS 2 ANS	1993 1994	10 19	29	Mlle Sylvie CAILLET
		85		

Dans le nombre d'enfants nés en 1991, sont comptabilisés deux enfants handicapés, nés en 1990, qui suivent un programme éducatif individualisé.

Afin d'équilibrer les effectifs, nous avons créé trois classes à cours double. Les élèves des classes 1 et 2 suivent le même programme. Les enseignants sont spécialisés pour les disciplines fondamentales qu'ils dispensent en s'échangeant les enfants :

FRANÇAIS-LECTURE, grands et moyens
ÉCRITURE, grands : C. ARGOUD-PUY.
MATHÉMATIQUES, grands et moyens
ÉCRITURE, moyens : J.-M. GUILLAUME.

Pour les activités d'expression, l'effectif des classes 1 et 2 est fondu et réorganisé en fonction des ateliers proposés et des choix des enfants.

L'effectif de la classe 3 est lui aussi composé de deux tranches d'âge. Les élèves de deux ans, scolarisés le matin, font leur entrée dans la vie sociale, pratiquent leurs premières activités scolaires et s'habituent au rythme et aux exigences de l'école.

Les élèves de trois ans pratiquant des activités qui mettent en place les bases de la scolarité. Celles-ci sont poursuivies et approfondies en moyenne et grande section.

ÉCOLE ÉLÉMENTAIRE DE SATOLAS-ET-BONCE

Effectifs.

CP	23	Carole REBOUILLAT
CE1	21	Denis POLERE
CE2	30	Marie-Thérèse PETITJEAN / Mireille PHILIBERT
CM1	21	Chantal LEHALLE
CM2	28	Anne-Marie GROS
	123	

BUDGET

Mairie

- 205 F par élève
- 5.000 F de dotation annuelle (achat de livres et de matériel pédagogique).
- 21.000 F, renouvellement de mobilier de la classe CP.
- 88.200 F, "remise à neuf" des classes de CE1 et CM2 (électricité, peinture, plomberie, menuiserie).

Sou des Écoles

- 3.840 F, achat de matériel de sport et d'un appareil K7.

Coopérative de classe

- 55 F par élève.

MOYENS DE FONCTIONNEMENT

MAIRIE :
Fournitures scolaires : 205 francs par enfant.
Photocopies : 5 séries par classe par semaine.
Équipement école : 10.000 francs T.T.C.

FAMILLES :
55 francs par enfants (coopérative des classes).
Bénéfice des ventes :

- des photographies,
- quinzaine de l'école publique.

SOU DES ÉCOLES :
100 francs par enfant en 1995/1996.

Le budget mairie (investissement équipement) nous a permis de financer une deuxième tranche pour l'aménagement de la cour de récréation en un lieu d'activités motrices (cf. projet pédagogique institutionnel 93/96).

Les enfants profitent maintenant d'une nouvelle structure à grimper, d'une balançoire à cinq places et d'une échelle installée sur l'ancien portique.

CONSEIL D'ÉCOLE

Cette année, faute de candidats, les élections des représentants des parents d'élèves au conseil d'école ont été annulées. L'instance Conseil d'École est néanmoins valablement constituée des représentants de la Mairie et des enseignants.

Les réunions de concertations auront lieu normalement, sans la participation des parents d'élèves. Nous vous remercions pour votre confiance et pour votre reconnaissance de nos compétences professionnelles.

BONNE ANNÉE SCOLAIRE

Le Directeur, J.-M. GUILLAUME

VIE SCOLAIRE

Un grand merci au personnel bénévole de la bibliothèque municipale qui ouvre ses portes aux élèves de l'école tous les jeudis après-midi et les samedis matins. Tous les enfants peuvent feuilleter et choisir des livres.

Toujours désireux de s'éloigner de la salle de classe pour apprendre, les élèves espèrent revivre les joies des sorties éducatives.

Dans cet objectif, plusieurs projets sont à l'étude.

Pour leur réalisation, diverses actions seront donc organisées au fil de l'année.

Merci à tous ceux qui apportent leur soutien à ces actions.

Les Enseignants

REPRÉSENTANTS DES PARENTS D'ÉLÈVES

TITULAIRE	SUPPLÉANTS
M. Jean-Daniel DONGUY	Mme Johanna GROS
Mme Marie-Pierre CARPO	Mme Irène REGNIER
M. Gilles DUCLOUD	Mme Joëlle DUPIN
Mme Claude WROBEL	Mme Christine BESSON
Mme Augusta THOMASSIER	

La classe de CM2 au Pas de l'Aiguille, haut lieu de la Résistance en Vercors.

SOU DES ÉCOLES

Savez-vous que l'Association du SOU DES ÉCOLES de Satolas et Bonce existe depuis 197
Savez-vous que cette Association a failli djsparaître cette année ?
Bref, connaissez-vous l'Association du SOU DES ÉCOLES de Satolas et Bonce ?

Qui en est membre ?

- Tous les parents d'élèves qui lors de l'Assemblée Générale annuelle se portent volontaires pour f partie du bureau (minimum 18 membres).

Quel est son rôle ?

- Favoriser le rapprochement entre parents et enseignants, dans l'intérêt des enfants.
- Subvenir aux besoins matériels de l'école en complément de la commune.

Quelles sont ses activités ?

- Gestion de la cantine scolaire, sans le Sou des Écoles, celle-ci serait assurée par la Perception, avec un coût plus important, et moins de souplesse.
- Organisation de différentes manifestations : Arbre de Noël, Repas dansant, Kermesse...
- Prise en charge des frais de transport lors de l'initiation des enfants à la natation.
- Subvention de l'achat de matériel scolaire, sportif...
- Cadeau de départ aux enfants entrant en 6e.
- Édition du Journal du Sou des Écoles (rentrée scolaire 96/97).

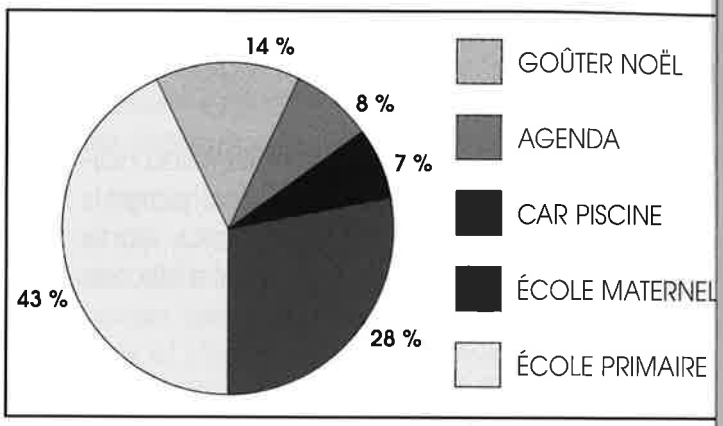

Quelles sont ses ressources ?

- Cotisation annuelle, fixée depuis plusieurs années à 80 F par famille.
- Bénéfice des différentes manifestations.
- Subvention de la Mairie

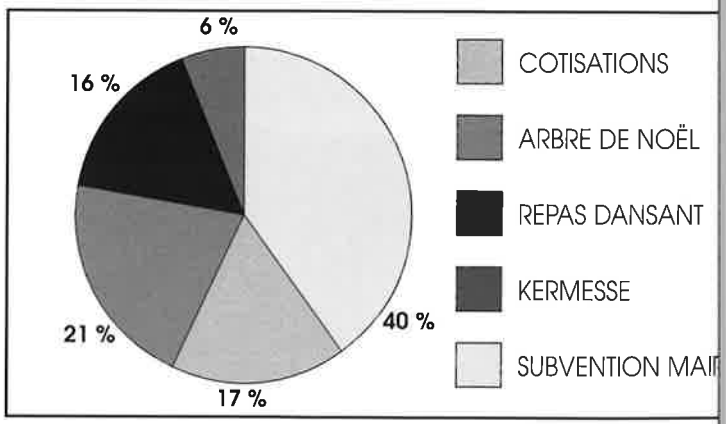

COMPOSITION DU BUREAU :

Président d'honneur :	Jean **BESSON**
Présidente :	Éveline **ROCHE**
Vice-Présidente :	Christine **SADIN**
Trésorière :	Sylvie **BESSON**
Trésorière Adjointe :	Odile **GIROUD**
Secrétaire :	Martine **MARTINS**
Secrétaire Adjoint :	Christian **TALIN**
Membres :	Bernadette **BERGAMO**, André **BOSLOUP**, Gilles **DUCLOUD**, Dominique **FERRERA**, Marie-Ange **GENILLON**, Annie **GIANELLI**, Johanna **GROS**, Antonio **MARTINS**, Gilles **PARANT**, Gilles **PEYAUD**, Martine **RIVOLLIER**, Jacques **ROCHE**, Catherine **SCHMIDT**, Françoise **VAUDAINE**.

Le bureau compte sur vous pour améliorer ce qui existe, attend vos idées, vos suggestions et vos commentaires. La continuité de notre Association ne peut être assurée qu'avec la participation de tous, et cette année nous l'avons "presque" oublié.

DATES A RETENIR POUR 1997 :

15 février 1997 :
Repas dansant

7 juin 1997 :
Kermesse

7 décembre 1997 :
Arbre de Noël.

SAPEURS-POMPIERS

L'inauguration de la nouvelle caserne en service depuis le 12 septembre 1995, a eu lieu le 23 mars 1996. Après une démonstration avec le canon du C.C.I. (Camion Citerne Incendie) avec de l'eau aux couleurs patriotiques, le défilé du personnel a conduit les convives devant les nouveaux locaux pour la traditionnelle coupure du ruban.

Puis ont commencé les allocutions d'usage en présence de nombreuses personnalités :

- M. Georges COLOMBIER, Député de la 7e circonscription de l'Isère,
- M. Achille PAOLI, Conseiller Général et Maire de La Verpillière,
- M. Jean BESSON, Maire de Satolas et Bonce,
- Le Commandant KAISER, Chef de Corps du Centre de Secours de Bourgoin-Jallieu,
- Le Commandant MARION, Ancien Chef de Corps du Centre de Secours de Bourgoin-Jallieu.

Un pot offert par la municipalité et les sapeurs-pompiers a clôturé la cérémonie.

INTERVENTIONS :

Nous constatons une baisse du nombre des interventions : 65 sorties de diverses natures ont été effectuées cette année.

EFFECTIF :

Trois jeunes recrues sont venues renforcer notre équipe de bénévoles et ont ainsi permis de maintenir un effectif de 18 sapeurs-pompiers :

- Dominique GENILLON,
- Nicolas NARDY,
- Cyril TRUCHET.

Bienvenue à tous les trois.

Par contre, nous avons une pensée toute particulière pour Roger CHAVRET et Marcel TRUCHET, tous deux sapeurs-pompiers, décédés cette année.

Nous leur rendons hommage.

FORMATION - RECYCLAGE

Au cours de l'année 1996, l'accent a été mis sur les formations en secourisme. Ont été reçus :

- 2 sapeurs-pompiers à l'A.F.P.S.
- 3 sapeurs-pompiers à l'A.F.P.S. et au C.F.A.P.S.E.
- 4 sapeurs-pompiers au recyclage C.F.A.P.S.E.
- 3 sapeurs-pompiers au recyclage C.F.A.P.S.R.

A.F.P.S. : Attestation de Formation aux Premiers Secours
C.F.A.P.S.E. : Certificat de Formation aux Premiers Secours en Équipe
C.F.A.P.S.R. : Certificat de Formation aux Premiers Secours Routiers.

Toutes ces heures de formation demandent un effort supplémentaire de disponibilité mais l'efficacité sur les interventions est primordiale et nécessaire.

Félicitations à toutes et à tous pour leur réussite.

Nous tenons à remercier tous les habitants du village pour leur accueil et leur générosité lors de nos tournées de brioches et de calendriers.

Bonne et Heureuse Année 1997.

Vos sapeurs-pompiers dévoués.

LES DAUPHINS ARGENTÉS

BILAN DE SANTÉ EXTRA

Le Club va avoir 19 ans. Le 28 septembre 1996 s'est tenue, salle du Conseil de la Mairie de Satolas-et-Bonce, l'Assemblée Générale à laquelle assistaient de nombreux adhérents. Mme DAPZOL, présidente, ouvrait la séance et adressait des remerciements de bienvenue au Maire, M. Jean BESSON, pour l'intérêt qu'il porte au club, à tous les adhérents, sympathisants et amis pour leur dévouement.

LES ACTIVITÉS DU CLUB

Nous continuons nos réunions du 1er jeudi de chaque mois. Les anniversaires y sont souhaités dans une ambiance extraordinaire au milieu d'activités diverses. Hormis les anniversaires souhaités dans la traditionnelle bonne humeur, nos anciens sont spécialement choyés au début décembre. Dans une prose attachante, aidés en cela par les enfants de la paroisse de Satolas-et-Bonce, les enfants adressent à leurs aînés des vœux respectueux par un dessin et un poème, nous les en remercions. Je remercie les personnes qui nous emmènent gratuitement, à chaque réunion, nos adhérents et distribuent gâteaux et chocolats (M. et Mme BIANCO, M. et Mme FAVRE, Mlle NARDY, Mme GUERIN, M. SALZET).

• ***23 septembre 1995 :*** Assemblée Générale, suivie d'un repas au restaurant "Chez Giroud" à Frontonas.

• ***7 octobre 1995 :*** Journée "Friture" à Saint-Romain-en-Gal, au restaurant "Prat".

• ***4 janvier 1996 :*** Tirage des rois, salle du Chaffard. Nous remercions infiniment Mme SALZET et Mme D. AGOSTINI, toujours généreuses pour cette fête.

• ***11 février 1996 :*** Thé dansant. Nous avons eu la visite de M. COLOMBIER, Député de l'Isère et Maire de Meyrieu-les-Étangs, Mme et M. PAOLI, Conseiller Général de l'Isère, Mme et M. Jean BESSON, Maire de Satolas-et-Bonce et de plusieurs responsables des clubs du 3e âge des communes voisines. Nous les remercions de nous avoir fait le plaisir d'être parmi nous, merci également à toutes les personnes qui, d'une manière ou d'une autre, nous aident à cette réussite.

• ***30 mars 1996 :*** Repas annuel, restaurant "Les Platanes" à Montfaucon-en-Velay, à 11 heur visite et dégustation des salaisons "Pichon", aprè midi visite du Barrage de la Valette. Merci Conseil Municipal qui nous a offert le transport car.

• ***Du 13 au 17 avril 1996 :*** Voyage en Périgord 5 jours. Nous sommes partis à 6 h 30 de Satol en autocar de grand tourisme Faure, conduit p M. André BAILLY, en direction de Saint-Etienn Clermont-Ferrand, Limoges, déjeuner à Brive- Gaillarde. Après-midi visite du Gouffre de Padir avec ses 115 m de profondeur et 53 m de larg nous traversons plusieurs salles avant d'admi d'autres galeries plus merveilleuses les unes que autres. Arrivée à Souillac, hôtel de la "Promenad où nous logeons tout le séjour. Dimanche 14 av Visite de Souillac en petit train, visite de Lanzac un gavage d'oies avec dégustation gratuite foie gras. Après-midi visite de Rocamadour haut d'une falaise, une vue splendide sur la régi A Carennac où a été tourné le film "La rivi espérance". Après le repas du soir, nous part pour une soirée folklorique du bas Limousin, av des boissons et bugnes à volonté, offertes l'hôtel de la "Promenade". Lundi 15 avril : Visite Château Fenelon, situé au bord de la Dordog après-midi promenade en bateau à l'Aroq Gageac, la Chapelle de Cenas, Chapelle Bateliers, passons sous le pont construit Napoléon III, visite de la ville de Domme surplombe toute la vallée de la Dordogne en p train. Mardi 16 avril : Visite des grottes Lascau après-midi visite de Sarlat, ville médiévale qu beaucoup souffert de la guerre de 100 Mercredi 17 avril : Retour par Brive, Tulle, Ussel, v du château de Val du XVe siècle, c'est ici que Je

Avril 1996 - Voyage en Périgord

Marais a tourné "Le Capitan", le repas est pris au relais de Château de Val surplombant le point d'eau Lanobre, retour par le Col de Chavanne avant d'arriver à Clermont-Ferrand, le Col de Cervières. Arrivée à Satolas-et-Bonce à 17 h 30 la tête pleine de souvenirs. Nous avons parcouru au total 1312 km. C'est dans le département de la Dordogne qu'il y a le plus de châteaux en France.

• ***20 avril 1996 :*** Journée "Choucroute" au restaurant "Giroud" à Frontonas.

• ***27 juin 1996 :*** Sortie à Die, avec la visite guidée du jardin dans un fabuleux monde végétal, papillons tropicaux en liberté, vie et mœurs, découverte de la culture hydroponique. Repas à "l'Aubergerie" au cœur du village. A 15 heures visite guidée d'une cave de la Clairette de Die et Crémant de Die, suivie d'une dégustation gratuite.

RESSOURCES :

Les cotisations de 1996. Une subvention annuelle nous est attribuée par la commune, avec tous nos remerciements, pour 1996 elle se monte à 950 F. Nous avons le produit des quêtes pour les décès et les mariages, la recette du Thé dansant, les dons des amis et sympathisants.

Nous avons eu à déplorer, cette année, les décès de :

- M. Claudius TRUCHET, le 12 octobre 1995 à l'âge de 84 ans.
- Mme Georgette BARROUD, le 4 décembre 1995 à l'âge de 77 ans.
- Mme Denise COUDERC, le 12 juin 1996 à l'âge de 79 ans.
- M. Louis JOUVENET, le 14 juin 1996 à l'âge de 82 ans.

Hélas les anniversaires douloureux se retrouvent à chaque page du calendrier. Nous n'oublions pas ceux que nous avons perdus. Nous gardons leur souvenir en nos cœurs.

CALENDRIER POUR 1997 :

- ***2 janvier 1997 :*** Tirage des rois, salle du Chaffard.
- ***22 février 1997 :*** Journée "Choucroute" chez "Giroud" à Frontonas.
- ***22 mars 1997 :*** Repas annuel (lieu à préciser).
- ***13 avril 1997 :*** Thé dansant, Salle d'Animation Rurale de Satolas-et-Bonce.
- ***Du 26 au 30 avril 1997 :*** Voyage de 5 jours en Hollande.
- ***28 juin 1997 :*** Sortie (lieu à préciser).
- ***27 septembre 1997 :*** Assemblée Générale.
- ***18 octobre 1997 :*** Journée "Friture" (lieu à préciser).

ÉLECTION ET RENOUVELLEMENT DU BUREAU :

Dans une ambiance encore plus chaleureuse les membres du bureau ont été reconduits. La formation du bureau selon la composition suivante :

- Présidente : Mme P. DAPZOL pour le 7e mandat consécutif de 3 ans, à l'unanimité.
- Vice-Président : M. Pierre SALZET
- Trésorière : Mme Jeanine ROGEMOND
- Secrétaire : Mme Odette CELLIER.
- Membres du bureau : Mme Francia ANDRE, Mme Claudia BALLEFIN, Mme Charlotte CISSAC, Mme Georgette NARDY, Mme Lyette POMMIER, Mme Jeanine RABY, M. Jean ROGEMOND, Mme Marie-Louise SADIN, Mme Andrée VIVIANT, M. Jacques VIVIER.

C'est grâce à une organisation et une gestion dynamique que le club peut réaliser les objectifs fixés et fonctionner activement pour devenir un pôle d'animation sur Satolas-et-Bonce. Le Club se veut être à l'origine un lieu où les retraités et préretraités décident tout simplement de se réunir avec régularité afin de rompre leur isolement, de se distraire. En effet, l'expérience de la vie en groupe est un bon moyen pour connaître une certaine joie de vivre. Les fêtes donnent aussi à notre club la possibilité de se faire connaître de toute la population, ainsi la vie du club rejaillit dans la vie du village et facilite les rapports entre tous les habitants.

Dans leur réalisation les aînés attestent, en effet, de ce qu'ils ont vécu, se racontent et apportent l'exemple d'un certain "mieux-vivre" à une génération qui se cherche. A cet égard, le fait d'entrer en contact avec une autre réalité que celle de la retraite et du 3e âge relie le retraité à la vie sociale, lui ouvre de nouveaux horizons et lui donne de nouvelles raisons de vivre.

Le Club "LES DAUPHINS ARGENTÉS"
vous présente ses meilleurs vœux pour 1997.

PAROISSE

CATÉCHISME

Voici les horaires des groupes de catéchisme :

- CE1-CE2 : le mercredi de 10 h à 11 h : Mme AGOSTINI, Mme ROGEMOND, Mme VINCENT.
- CM1 : le mercredi de 11 h à 12 h : Mme BESSON, Mme VIDAUD, Mme VIVIER.
- CM2 : le mercredi de 10 h à 11 h : Mme DE BELLESCIZE, Mme SEIGLE, Mme VIVIER.
- 6e : le vendredi soir de 17 h à 18 h 30 tous les quinze jours : Mme MILLY.

LE JOUR DU SEIGNEUR

La messe du dimanche est à 10 heures, Eglise de Satolas. Mais le premier dimanche de chaque mois, nous continuerons de nous rassembler dans l'une ou l'autre de nos églises. Ce rassemblement sera donc annoncé et affiché. Le deuxième dimanche de chaque mois est la messe des Familles.

Le Père ANDRÉ rappelle aux fiancés de ne pas attendre le dernier moment pour fixer avec lui la date de leur mariage. Nous avons à prévoir la préparation de secteur et l'individuelle... Il peut aussi être pris par d'autres mariages. Merci d'en tenir compte.

DENIER DE L'ÉGLISE

Au nom du Diocèse et de notre Évêque, nous remercions tous les généreux donateurs qui ont participé à la vie matérielle de l'Église. Chaque don est nécessaire. C'est grâce à votre fidélité à tous que nous pouvons assurer au mieux le fonctionnement habituel de l'Église.

COLLECTE DE VÊTEMENTS PAR LA COMMUNAUTÉ EMMAÜS DE BOURGOIN-JALLIEU

N'ayant pas de lieu spécifique pour cette collecte, par respect pour l'Église, nous demandons de ne plus déposer vos sacs de vêtements à la porte de l'Église mais à l'intérieur au fond à gauche en entrant le mercredi entre 10 h et 12 h et le dimanche entre 9 h 45 et 11 h 15. En cas d'impossibilité déposer vos sacs à l'abri vers la porte latérale droite. Merci de votre compréhension.

RENSEIGNEMENTS

Père André BARTHOULOT ou Jean TRAZIC
7, rue de la Tour à COLOMBIER
Tél. 04 78 32 80 13.

Pour tous renseignements sur l'Église, ses services et mouvements, un guide paroissial des dix communes du secteur est à votre disposition au fond de l'Église et au secrétariat de la mairie.

Le Conseil Paroissial

LE "VIEUX GRÉEMENT"

L'Association Loi 1901 "Le Vieux Gréement", dont le siège social est sis au Bar des Platanes de Satolas et Bonce, vient de clôturer sa saison voile 96.

A cette occasion, les membres fondateurs, sous la présidence de Daniel AUBERT, ont organisé une soirée, le samedi 30 novembre 1996, dans la petite Salle des Fêtes.

Ils étaient une centaine, tous plus ou moins navigateurs (dont bon nombre d'administrés de la commune).

L'ambiance fut chaleureuse et détendue. La fête s'est d'ailleurs terminée à l'aube !

Comme quoi, on peut habiter à 400 km de la mer et rassembler des marins au milieu des terres !

Les membres de l'Association tiennent à remercier Monsieur le Maire qui leur a permis d'organiser cette fort sympathique manifestation.

Bon vent, et pourquoi pas, à l'année prochaine !

LA CROIX-ROUGE FRANÇAISE

Chers adhérents, grâce à vos dons le montant de la collecte 1996 effectuée à Satolas s'élève à 11.855 F.

En retour, voici le récapitulatif de ce qui a été fait en 1995, grâce en partie aux cotisations des généreux donateurs :

Aide aux personnes sans domicile fixe :

- Ecoute du cas et direction vers les services concernés.
- 707 casse-croûtes distribués dont 710 flûtes de pain.
- Café chaud à la demande en période de froid.

Aide matérielle :

- 899 colis alimentaires distribués aux familles dans le besoin, sur justificatifs de ressources.
- 210 litres de lait. Gaz. Pharmacie diverse. Billets SNCF. Bons alimentaires.
- Participation achat lunettes.

La Banque Alimentaire de Lyon nous a remis 5.299 kg d'alimentation pour colis.
Campagne de récupération des lunettes au profit des pays en voie de développement.

Secourisme :

En 1995 : 87 postes de secours ont été tenus par 450 secouristes. Il ont donné des soins à 515 personnes et fait 27 évacuations. Total des heures : 3.800 heures de bénévolat. Transport en véhicule sanitaire des malades à Valence pour pèlerinage à Lourdes.

Formation A.F.P.S. (Attestation Formation aux Premiers Secours) 23 sessions, et 210 candidats validés.

Formation B.N.P.S. (Brevet National Premiers Secours) 20 candidats validés.

Formation S.S.T. (Sauveteur Secouriste de Travail) 20 sessions de formation ou de recyclage dans 21 entreprises de la région.

Initiation au Secourismes, Quelques Gestes pour une VIE.
Cours de 3 h donnés dans 16 écoles à 415 enfants de CM2.

Fondation pour l'Enfance. 5 familles ont accueilli bénévolement 6 enfants cet été.

En vous remerciant de votre générosité et de la gentillesse de votre accueil, nous vous souhaitons Mmes DUGUEYT, MATHON et moi-même une bonne et heureuse année 1997.

F. MILLON, Délégué Local

la Croix-Rouge
aide
les autres
et vous ?

CROIX-ROUGE FRANÇAISE
solidarité • santé • secours
C.C.P. : 600 00 Y Paris

Vous pouvez nous joindre au téléphone :

F. MILLON • 04 74 90 30 54 ou 04 78 09 15 23
K. DUGUEYT • 04 74 90 22 64
C. MATHON • 04 74 90 23 04

Comité de Vienne
22, rue Voltaire - 38200 VIENNE
Tél. 04 74 85 21 09

LOISIRS ET CULTURE

Un groupe du "Modern Jazz".

Faisons ensemble le tour d'horizon des activités proposées par l'association.

Le point central et aussi le lieu de rendez-vous des amateurs de lecture, est la BIBLIOTHÈQUE. Là, nous mettons à votre disposition des livres de tous styles, romans, policiers, documents divers, albums, BD, etc... Pour tous les goûts et tous les âges. Vous pouvez également choisir des CD ou cassettes de rock, musique classique, chansons, jazz, contes ou comptines pour enfants, de quoi passer un agréable moment de détente. Il vous suffit de venir nous voir seul ou en famille à nos permanences :

- MARDI de 16 h 30 à 17 h 30,
- MERCREDI de 17 h 30 à 18 h 30. Ou encore le
- SAMEDI de 10 h à 12 h,

Nous serons heureux de vous accueillir.

Chaque jeudi après-midi et une partie du samedi matin sont consacrés à recevoir les classes du primaire, qui en groupe, disposent d'une demi-heure pour toucher, choisir, lire ou parler de livres avec nous.

A la bibliothèque, le jeudi après-midi.

Vous êtes de plus en plus nombreuses à apprécier les cours de GYMNASTIQUE du mardi soir 20 h ou d'AÉROBIC le jeudi à la même heure. Les enfants peuvent eux s'initier au MODERN'JAZZ le mardi ou le jeudi selon leur âge. Vous pouvez encore les rejoindre si le cœur vous en dit.

En juin dernier, le 21 exactement, nous avons FÊTÉ LA MUSIQUE. Philippe et ses amis étaient au rendez-vous avec d'autres instrumentistes de la région et nous les en remercions.

Ce fut une soirée sympathique malgré le temps menaçant. Pour 1997, venez faire de la musique le vendredi 20 juin pour passer un moment mi rock mi jazz.

A l'exposition "Je trie, tu collectes, il recycle les déchets".

Le troisième week-end d'Octobre fût celui de l'EXPOSITION dont le thème était : ***"Je trie, tu collectes, il recycle les déchets"*** ouverte à tout public durant la journée de samedi. Auparavant le jeudi après-midi et le vendredi furent réservés aux enfants de l'école qui vinrent avec leurs maîtresses ou maîtres, tous très motivés à la sensibilisation de ce problème qui est celui de chacun de nous. Nous avons été aidés en cela par les sociétés ADEME et MOS qui ont mis du matériel pédagogique à notre disposition, ou ont organisé pour les plus grands, une visite à la décharge, où se met en place la déchetterie ouverte à tous. A l'automne 97, notre EXPOSITION vous parlera des **"MÉTIERS D'AUTREFOIS"**.

Nous souhaitons votre participation et si vous possédez des outils anciens de métiers parfois disparus, venez nous voir à la bibliothèque, car une meilleure connaissance du passé peut aussi aider à préparer l'avenir de nos enfants. Nous nous efforçons dans le cadre de nos activités de donner une place privilégiée aux enfants. D'ailleurs dans quelques semaines nous vous invitons à les accompagner à une **SOIRÉE CONTE** qui vous sera annoncée par voie d'affiches ; une soirée à ne pas manquer.

Mais en attendant, nous vous présentons nos meilleurs vœux pour cette année nouvelle.

"A la Fête de la Musique".

En 1995, nos rues et chemins prennent un nom...
en voici le détail.

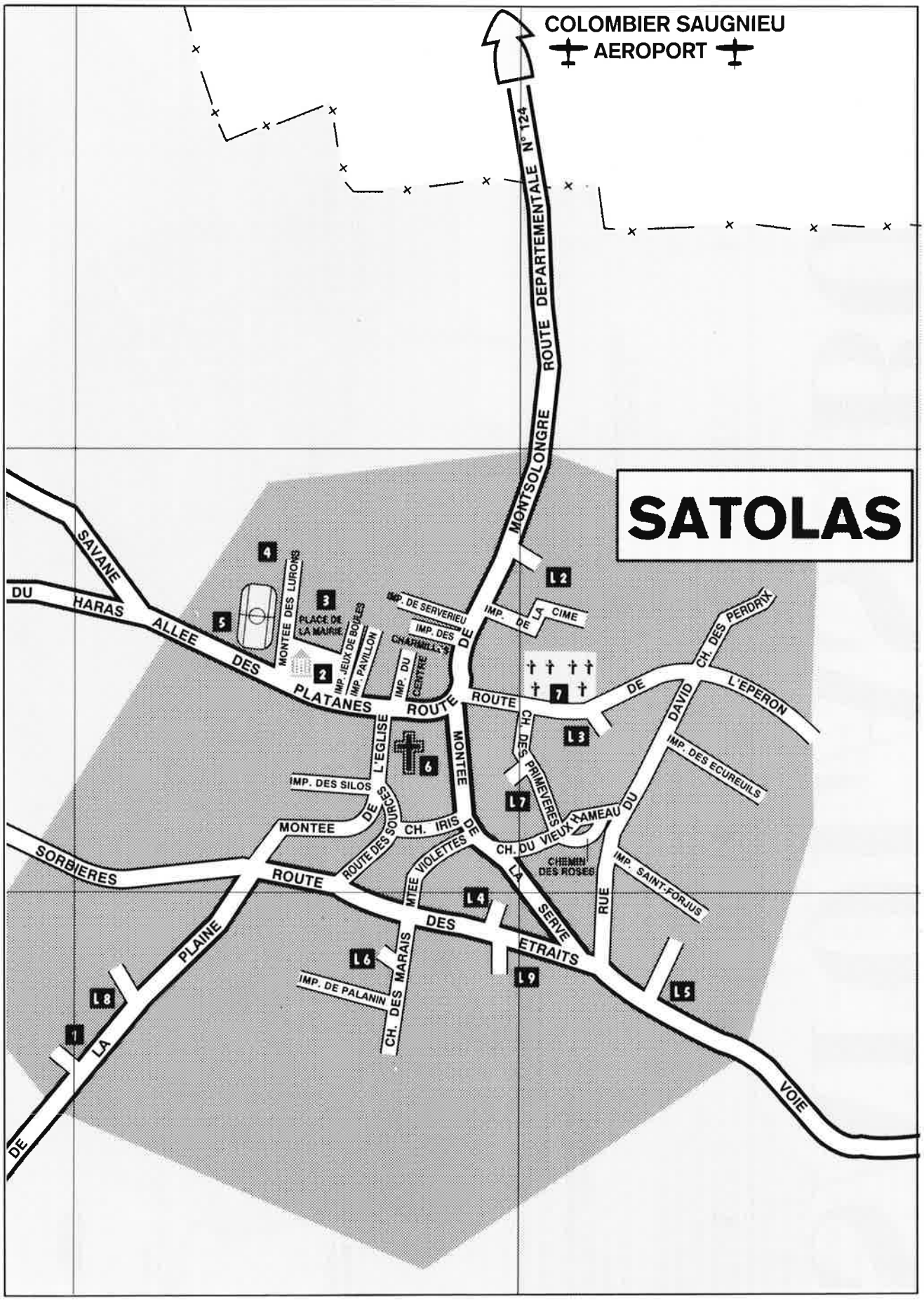

SATOLAS & BONCE

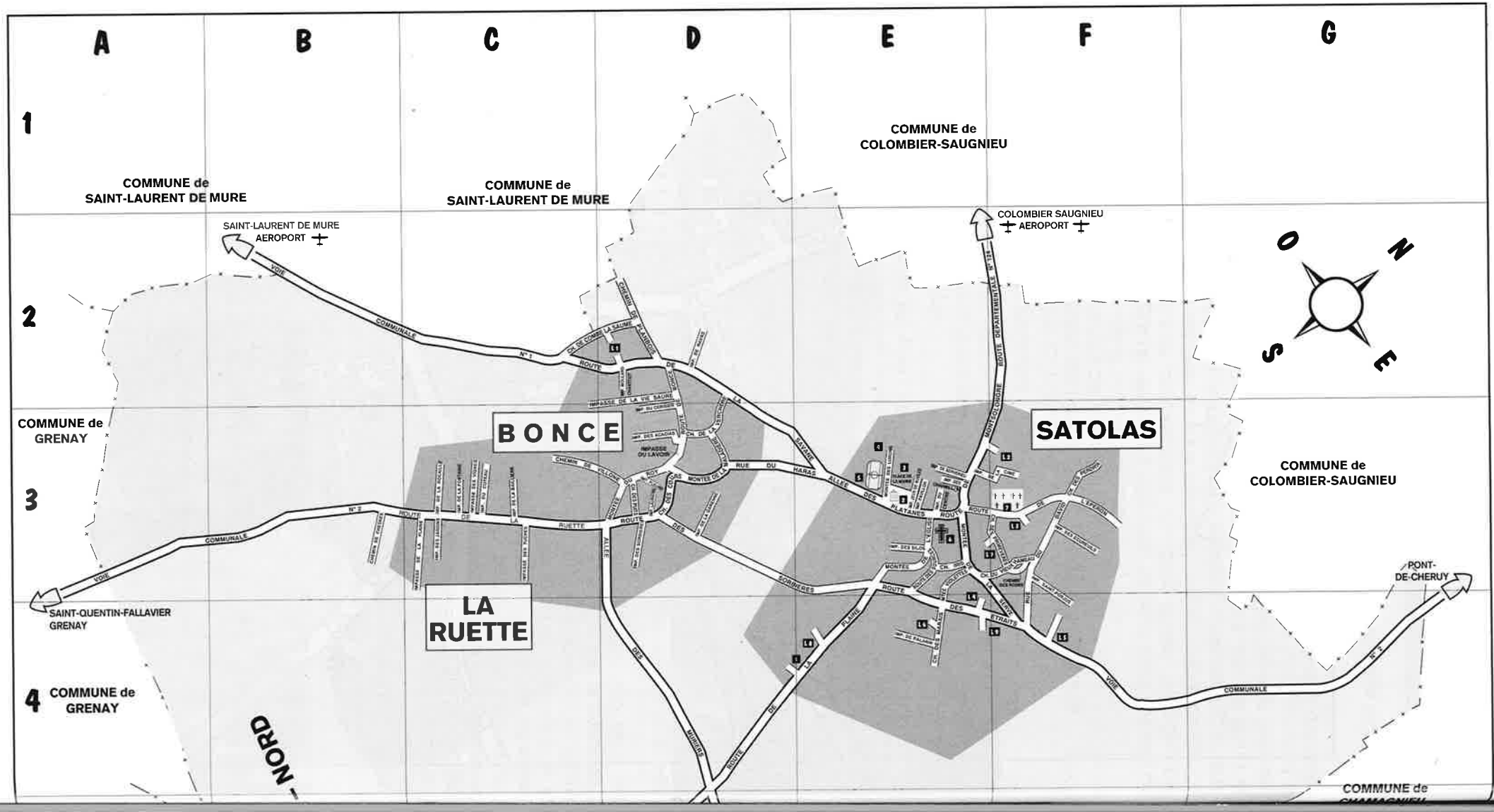

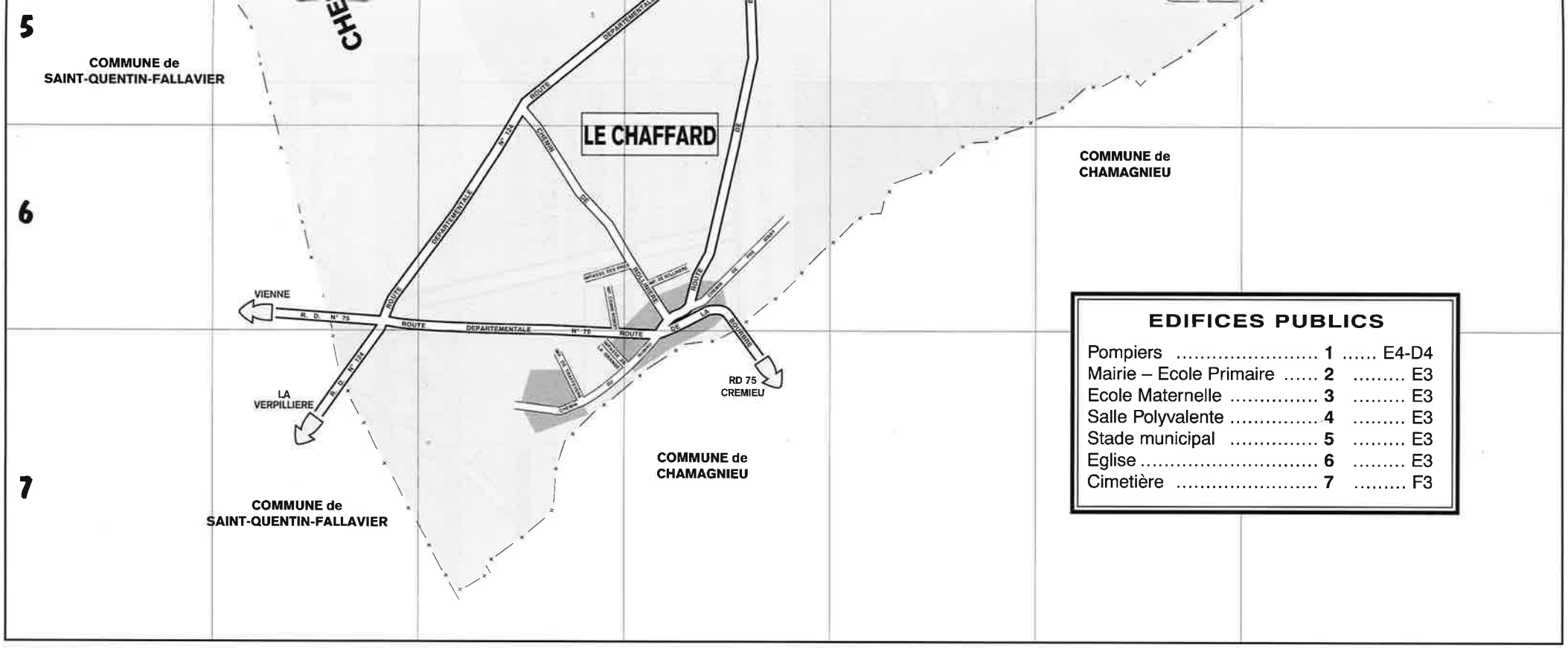

EDIFICES PUBLICS

Pompiers	1	E4-D4
Mairie – Ecole Primaire	2	E3
Ecole Maternelle	3	E3
Salle Polyvalente	4	E3
Stade municipal	5	E3
Eglise	6	E3
Cimetière	7	F3

Acacias (impasse des) D3
Baillière (impasse de la) C3
Billaudière (route de) D5-D6
Bonce (route de) D2-D3
Bourbre (route de la) D7-D6
Centre (impasse du) E3
Cerisier (impasse du) D3
Charmilles (impasse des) E3
Chesnes (chemin de) B3
Cime (impasse de la) E3-F3
Combe la Saume (chemin de) C2-D2
Combe Robert (impasse) C6
Coteau (impasse du) C3
Cours (chemin des) D3
David (rue du) F4-F3
Ecureuils (impasse des) F3
Eglise (montée de l') E3
Eperon (route de l') E3-F3
Etraits (route des) E3-F4
Fleurs (impasse des) D3
Fontaine (impasse de la) C3
Garenne (impasse de la) D3
Grange (impasse de la) C7
Haras (rue du) D3-E3
Iris (chemin des) E3
Jardins (impasse des) C3
Jeux de Boules (impasse des) E3
Lauriers (impasse des) D3
Lavoir (impasse du) D3
Lurons (montée des) E3
Mairie (place de la) D3
Maladière (montée de la) D3
Marais (chemin des) E4
Mollard Chantout (impasse) D2
Montsolongre (route de) E2-E3
Mûriers (allée des) D3-D4
Palanin (impasse de) E4
Pavillon (impasse du) E3
Perdrix (chemin des) F3
Plaine (impasse de la) C3
Plaine (route de la) E3-D4
Planbois (chemin de) E3
Platanes (allée des) E3
Pré Dinay (chemin) D6
Prés (impasse des) C6
Primevères (chemin des) E3-F3
Puits (chemin des) D3
Ravas (impasse de) D2
Rocaille (impasse de la) C3
Rollinière (chemin de) C5-D6
Rollinière (impasse de) D6
Roses (chemin des) F3
Roy (montée du) D3
Rubiau (chemin du) C7-D7
Ruette (route de la) C3
Saint-Forjus (impasse) F3-F4
Savane (route de la) C2-E3
Serve (montée de la) F4-E3
Servérieu (impasse de) E3
Silos (impasse des) E3
Sorbières (route des) D3-E3
Sordières (impasse des) D3
Sources (rue des) E3
Traffeyère (impasse de) C7
Tuches (impasse des) C3
Verchère (chemin de la) D2-D3
Vie Sauré (impasse de la) C3-D2
Vieux Hameau (chemin du) E3-F3
Vignes (impasse des) C3
Villonne (chemin de) C3-D3
Violettes (montée des) E3-E4

LOTISSEMENTS

Combe la Saume	L 1	D2
Les Tilleuls	L 2	F3
Le David I et II	L 3	F3
Pré de la Fontaine	L 4	E4
Le Clos de l'Eperon	L 5	F4
Les Mésanges	L 6	E4
Les Hirondelles	L 7	E3-F3
Le Parc de Satolas	L 8	E4
De Ropinand	L 9	F4

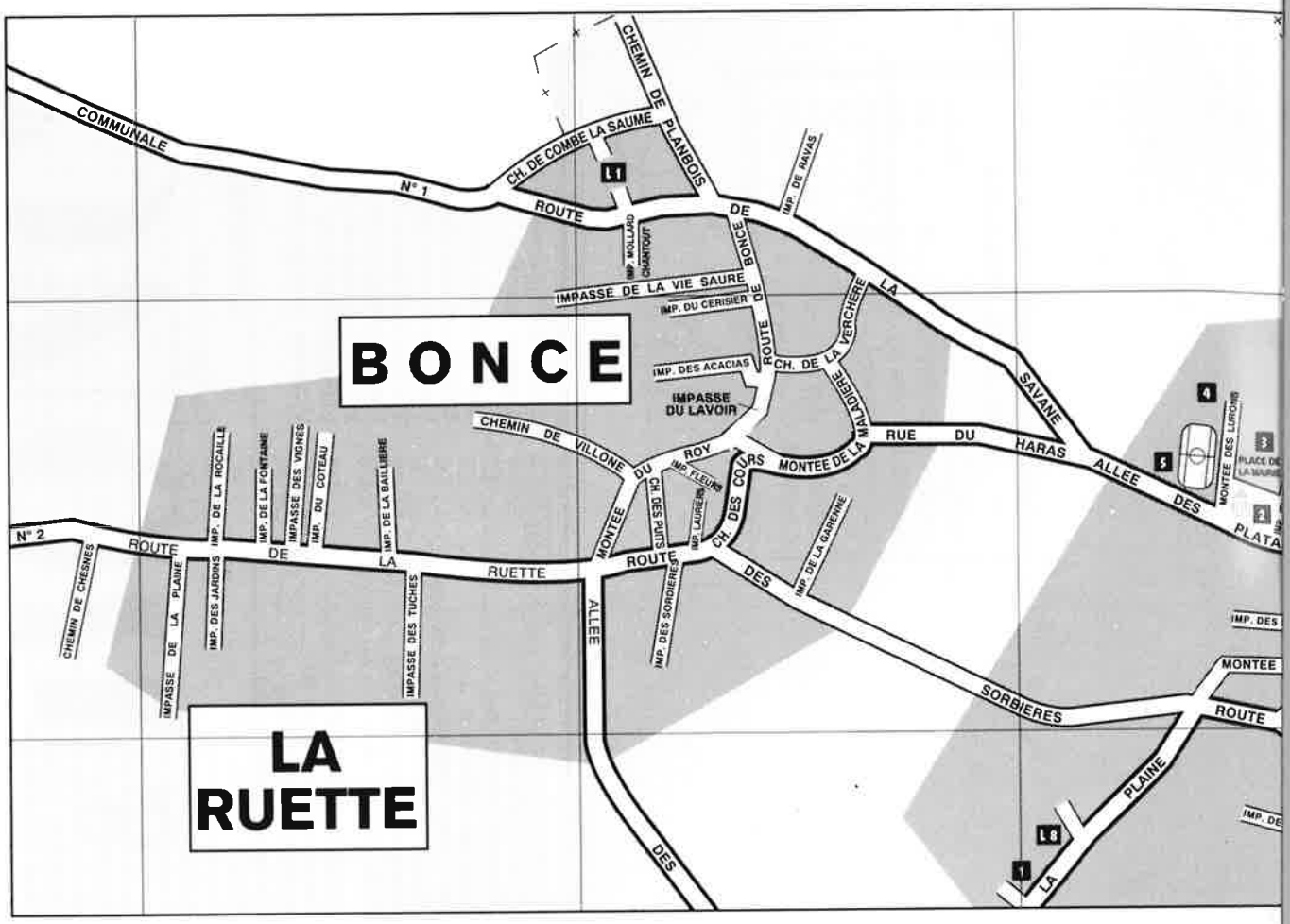
BONCE
LA RUETTE
COMMUNALE
N° 1
ROUTE
DE
LA
SAVANE
CHEMIN DE PLANBOIS
CH. DE COMBE LA SAUME
L1
IMP. DE RAVAS
IMP. MOLLARD CHANTOUT
IMPASSE DE LA VIE SAURE
IMP. DU CERISIER
ROUTE DE BONCE
CH. DE LA VERCHERE
IMP. DES ACACIAS
IMPASSE DU LAVOIR
CHEMIN DE VILLONE
DU ROY
MONTEE DE LA MALADIERE
RUE DU HARAS
ALLEE DES PLATA
MONTEE DES LURONS
N° 2
ROUTE DE LA RUETTE
IMP. DE LA ROCAILLE
IMP. DE LA FONTAINE
IMPASSE DES VIGNES
IMP. DU COTEAU
IMP. DE LA BAILLIERE
CHEMIN DE CHESNES
IMPASSE DE LA PLAINE
IMP. DES JARDINS
IMPASSE DES TUCHES
MONTEE
CH. DES PUITS
IMP. FLEURS
IMP. LAURIERS
CH. DES COURS
IMP. DES SORDIERES
IMP. DE LA GARENNE
ALLEE DES SORBIERES
MONTEE
ROUTE
LA PLAINE
L6
1
2
3
4
5

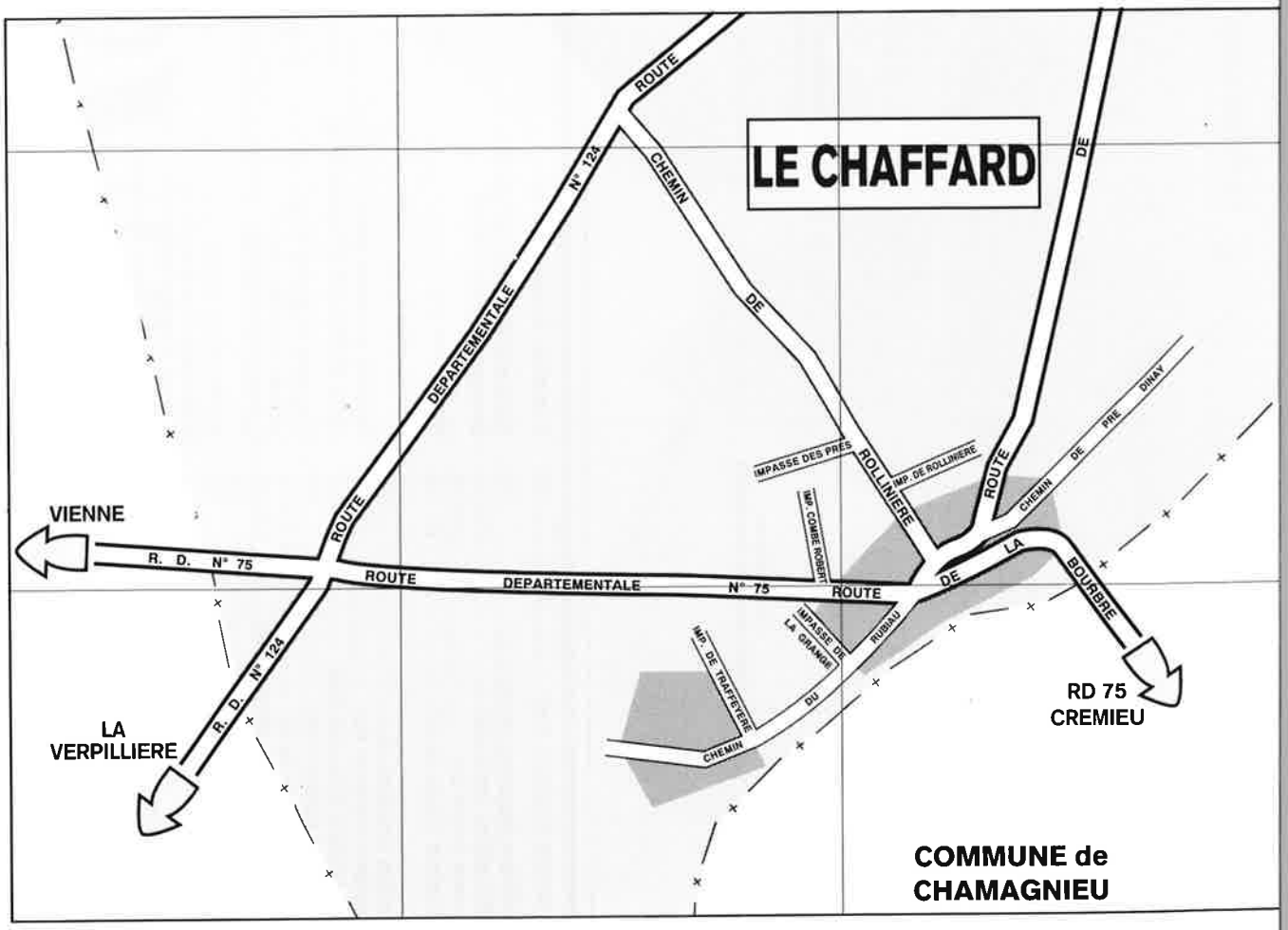
LE CHAFFARD
ROUTE DEPARTEMENTALE N° 124
CHEMIN DE ROLLINIERE
ROUTE DE LA BOURBRE
IMPASSE DES PRES
IMP. DE ROLLINIERE
IMP. COMBE ROBERT
CHEMIN DE PRE DINAY
VIENNE
R. D. N° 75
ROUTE DEPARTEMENTALE N° 75
ROUTE DE LA BOURBRE
IMPASSE DE LA GRANGE
IMP. DE TRAFFEYERE
CHEMIN DU RUBIAU
R. D. N° 124
LA VERPILLIERE
RD 75 CREMIEU
COMMUNE de CHAMAGNIEU

L'A.D.M.R.

Les personnes âgées, qui souvent ont besoin d'aide pour leurs travaux ménagers ne connaissent pas toutes les services que leur propose l'Association Locale soutenue par l'A.D.M.R. de Saint-Martin-le-Vinoux où siège la Fédération Départementale.

Cette aide ménagère peut aussi intervenir :

- Chez les jeunes couples dans le cadre "Aides aux Familles".
- Chez les personnes sortant de l'hôpital dans le cadre de Garde à Domicile.

Vous pouvez vous documenter à nos assemblées générales annuelles. Ces renseignements dont vous pouvez avoir besoin à tout moment peuvent vous être précisés par un membre du bureau qui vous dirigera vers la personne compétente de la commune ou à défaut à la mairie.

Nous pensons ne pas avoir à rappeler que les personnes qui interviennent ont été retenues autant pour leur dévouement et leur gentillesse que pour leur discrétion.

Notre dernière assemblée a eu lieu le 5 avril 1996. La prochaine a été fixée au 4 avril 1997 au Foyer de la Salle Polyvalente à 20 h 30 assistée par un dirigeant de la Fédération.

Nous vous donnons rendez-vous pour le LOTO 1997 du dimanche 2 février 1997 assortis de lots pour tous âges.

A l'occasion de cette fin d'année 1996 et de nos vœux pour 1997, que vous soyez directement ou indirectement intéressés, vous ou votre famille, nous souhaitons, pour ceux qui hésitent encore, que vous deveniez adhérents.

L'éventail de nos interventions ne pourra se développer qu'en fonction de la croissance de ceux-ci.

Ces cartes sont disponibles aux assemblées, au Loto ou par l'intermédiaire de notre trésorière.

Aides Ménagères :

- Mme Malika FESSAGUET,
- Mme Joëlle DUPIN
- Mme Irène MILLET

COMPOSITION DU BUREAU :

Présidents d'Honneur : MM. Jean **BESSON**, Docteur **CAO**
Président Actif : M. Jean **DEHAIL** - Tél. 04 74 90 20 85
Vice-Présidente : Mme Josette **RICHARD**
Secrétaire : M. Jacques **VIVIER** - Tél. 04 74 90 32 60
Secrétaire Adjoint : M. Philippe **GONSE**
Trésorière : Mme Marie-Thérèse **ROGEMOND** - Tél. 04 74 90 27 98
Trésorière Adjointe : Mme Brigitte **ALONZO**.

ACCA SAINT-HUBERT

Lors de l'Assemblée Générale du Bureau de l'ACCA CHASSE de SATOLAS, Monsieur le Président André PIOLAT rappelle à ses sociétaires qu'ils doivent respecter les 150 m de distance des habitations pour tirer le gibier.

Le banquet des sociétaires aura lieu le dimanche 23 mars 1997 au Foyer Rural.

Laurent MICHARD, notre secrétaire confirme que le Bureau reste inchangé.

Lors de la permanence du 24 août 1996, 84 permis de chasser seulement ont été délivrés en Mairie.

En 1997, le traditionnel banquet de la Chasse aura lieu le 8 février où chevreuils et sangliers seront dégustés. Nous vous attendons nombreux pour notre soirée.

BONNE ANNÉE A TOUS.
Le Président

L'A.D.M.R.

Les personnes âgées, qui souvent ont besoin d'aide pour leurs travaux ménagers ne connaissent pas toutes les services que leur propose l'Association Locale soutenue par l'A.D.M.R. de Saint-Martin-le-Vinoux où siège la Fédération Départementale.

Cette aide ménagère peut aussi intervenir :

- Chez les jeunes couples dans le cadre "Aides aux Familles".
- Chez les personnes sortant de l'hôpital dans le cadre de Garde à Domicile.

Vous pouvez vous documenter à nos assemblées générales annuelles. Ces renseignements dont vous pouvez avoir besoin à tout moment peuvent vous être précisés par un membre du bureau qui vous dirigera vers la personne compétente de la commune ou à défaut à la mairie.

Nous pensons ne pas avoir à rappeler que les personnes qui interviennent ont été retenues autant pour leur dévouement et leur gentillesse que pour leur discrétion.

Notre dernière assemblée a eu lieu le 5 avril 1996. La prochaine a été fixée au 4 avril 1997 au Foyer de la Salle Polyvalente à 20 h 30 assistée par un dirigeant de la Fédération.

Nous vous donnons rendez-vous pour le LOTO 1997 du dimanche 2 février 1997 assortis de lots pour tous âges.

A l'occasion de cette fin d'année 1996 et de nos vœux pour 1997, que vous soyez directement ou indirectement intéressés, vous ou votre famille, nous souhaitons, pour ceux qui hésitent encore, que vous deveniez adhérents.

L'éventail de nos interventions ne pourra se développer qu'en fonction de la croissance de ceux-ci.

Ces cartes sont disponibles aux assemblées, au Loto ou par l'intermédiaire de notre trésorière.

Aides Ménagères :

- Mme Malika FESSAGUET,
- Mme Joëlle DUPIN
- Mme Irène MILLET

COMPOSITION DU BUREAU :

Présidents d'Honneur : MM. Jean **BESSON**, Docteur **CAO**
Président Actif : M. Jean **DEHAIL** - Tél. 04 74 90 20 85
Vice-Présidente : Mme Josette **RICHARD**
Secrétaire : M. Jacques **VIVIER** - Tél. 04 74 90 32 60
Secrétaire Adjoint : M. Philippe **GONSE**
Trésorière : Mme Marie-Thérèse **ROGEMOND** - Tél. 04 74 90 27 98
Trésorière Adjointe : Mme Brigitte **ALONZO**.

ACCA SAINT-HUBERT

Lors de l'Assemblée Générale du Bureau de l'ACCA CHASSE de SATOLAS, Monsieur le Président André PIOLAT rappelle à ses sociétaires qu'ils doivent respecter les 150 m de distance des habitations pour tirer le gibier.

Le banquet des sociétaires aura lieu le dimanche 23 mars 1997 au Foyer Rural.

Laurent MICHARD, notre secrétaire confirme que le Bureau reste inchangé.

Lors de la permanence du 24 août 1996, 84 permis de chasser seulement ont été délivrés en Mairie.

En 1997, le traditionnel banquet de la Chasse aura lieu le 8 février où chevreuils et sangliers seront dégustés. Nous vous attendons nombreux pour notre soirée.

BONNE ANNÉE A TOUS.
Le Président

"D.E.M.A.I.N. ?"

"D.E.M.A.I.N. ?"
Association Loi 1901
D**éfense de l'**E**nvironnement, du **M**ilieu **A**gricole et de l'**I**ntégrité de la **Nat

CONSEIL D'ADMINISTRATION :
- Bernard GIROUD (Président / Secrétaire de l'"Observatoire du TGV Lyon-Turin")
- Chantal DUMOULIN (Secrétaire)
- Bernard BONNE (Trésorier)
- Joëlle DUPIN
- Michel GALLIEN
- Laurent MICHARD
- Gilbert PEYAUD

Créée en 1992, l'association s'est affirmée, par son indépendance, comme un représentant fiab vos intérêts. Sans parti-pris, elle a su, par la clarté de ses positions devenir un interlocuteur reconn administrations et des élus.

Force est de constater que, dans le cadre de l'avant-projet du T.G.V. LYON-TURIN, elle a palli carence manifeste des élus, notamment par sa participation active à l'"Observatoire du T.G.V. TURIN" et par ses rencontres avec la S.N.C.F. Il serait inopportun de penser, aujourd'hui, que ce c n'est plus d'actualité ; les procédures administratives sont en cours. Nous devons rester vigilants.

"D.E.M.A.I.N. ?" s'est portée à la tête du combat contre les nuisances de la station d'épurati Trafféyère. Le 16 septembre, les membres de l'association et les riverains ont manifesté leur méco tement, après vingt ans d'exaspération. Les élus et les exploitants ont été vivement interpellés.

Depuis l'association s'est imposée en véritable contradicteur des administrations - assistant à cer délibérations. Pour autant elle n'a pas renoncé à son objet et revendiquera jusqu'au bout vos doléa

Dans le cadre républicain qui est le sien elle vous a invité à participer aux enquêtes publiques rel aux transformations de la station d'épuration et à l'épandage des boues qu'elle produit.

Elle a obtenu de la Mairie de Satolas et Bonce que vous puissiez consulter les projets et consign desiderata lors d'une réunion publique le 29 novembre.

Notre volonté c'est d'abord d'ouvrir aux citoyens les dossiers sur lesquels ils doivent s'exprimer sont nombreux :
- T.G.V. LYON-TURIN,
- Qualité de l'eau,
- Décharge de Satolas-et-Bonce,
- Incinérateur de déchets,
- Z.A.C. de Chesnes-Nord,
- Aménagement de Satolas-et-Bonce,
- Assainissement,
- Intercommunalité,
- Modifications du réseau routier,
- Amendement aux conventions d'exploitation de l'aéroport,
- etc.

Ensemble il nous faut œuvrer pour une véritable transparence, une réelle prise en compte de vos et de vos souhaits. L'ère du "n'importe quoi, n'importe comment, à n'importe quel prix" sera révo nous le voulons.

Nous vous présentons nos meilleurs vœux pour 1997.

"D.E.M.A.I.N. ?"
Le Rubiau
38280 SATOLAS-ET-BONCE

INFO FLASH... INFO FLASH...

UNE BONNE QUALITÉ DE LA VIE VIVRE EN BON VOISINAGE.

Afin de respecter le bien-être de chacun, il est rappelé que Monsieur le Préfet de l'Isère a pris un arrêté en date du 3 avril 1990 réglementant les bruits occasionnés par les tondeuses à gazon, les tronçonneuses, etc.

Ces travaux sont autorisés les jours suivants :

- les jours ouvrables de 8 h à 12 h et de 14 h à 19 h 30 ;
- les samedis de 9 h à 12 h et de 15 h à 19 h.
- les dimanches et jours fériés de 10 h à 12 h.

DIVAGATION DES CHIENS.

Plusieurs personnes de la commune se plaignent, à juste titre, des dégâts occasionnés par des chiens errants : poubelles renversées, volailles tuées, bétail apeuré, etc.

Nous rappelons que la divagation des chiens est formellement interdite, notamment la nuit, aussi :

FERMEZ ou ATTACHEZ vos CHIENS !!!

SI VOUS LAISSEZ VOTRE CHIEN ABOYER TOUT LE TEMPS, VOS VOISINS NE TARDERONT PAS A L'IMITER.

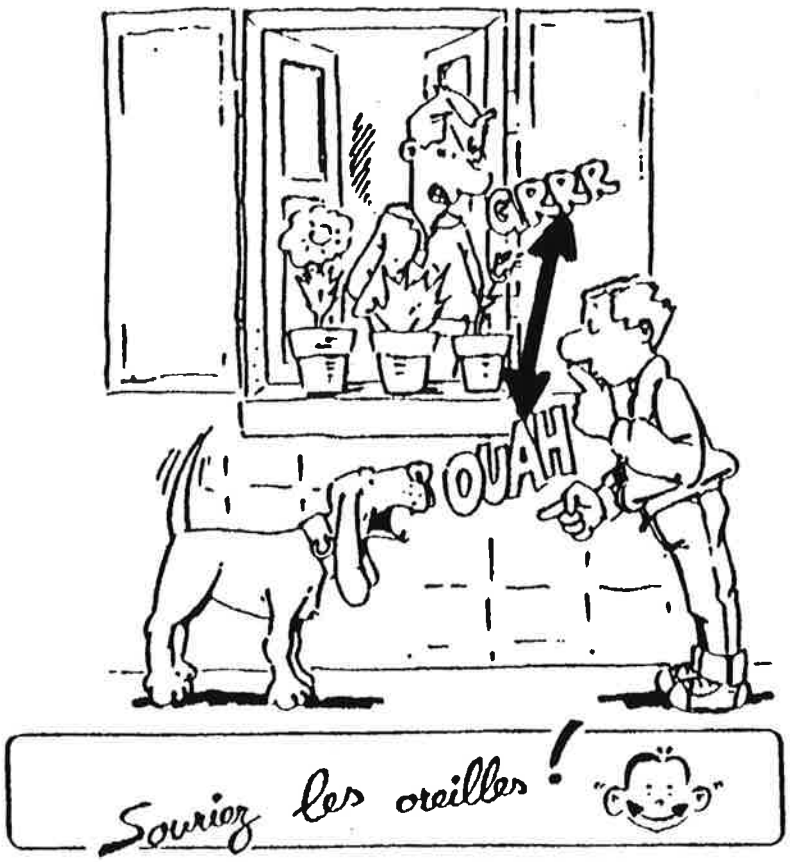

VOTRE VILLE EST SENSIBLE AU BRUIT.

COMITÉ DES FÊTES
L'ASSOCIATION DES ASSOCIATIONS

Le Comité des Fêtes vous souhaite une bonne et heureuse année 1997.

Tout d'abord une petite présentation du Comité des Fêtes, créé il y a 20 ans. Le Comité des Fêtes est composé de membres bénévoles indépendants, et des membres désignés par les associations de la commune.

LES DAUPHINS ARGENTÉS	Présidente Mme Palme DAPZOL
A.D.M.R.	Président M. Jean DEHAIL
A.C.S. FOOTBALL	Président M. Éric ROGEMOND
AMICALE BOULES	Président M. Joseph CADOT
LE SOU DES ÉCOLES	Présidente Mme Évelyne ROCHE
A.C.C.A. ST-HUBERT	Président M. André PIOLAT
LOISIRS ET CULTURE	Présidente Mme Simone SCHEDLER
BASKET CLUB SATOLAS	Présidente M. Samuel FREYSSINET
HAND-BALL CLUB SATOLAS	Président M. Yvan DECHELLE
TENNIS CLUB SATOLAS	Président M. François AGOSTINI
LES CONSCRITS	Présidente Mlle Isabelle ROGEMOND
LA F.N.A.C.A.	Représentant M. Gilbert GENEVAY
LES SAPEURS-POMPIERS	Chef de Corps Robert BALLEFIN
LES AGRICULTEURS	Représentant M. Adrien MORELLON

Le rôle du Comité des Fêtes est de coordonner les festivités sur la commune par l'établissement du calendrier élaboré avec les associations et la municipalité à l'occasion de son assemblée extraordinaire du mois d'octobre, de favoriser le déroulement des festivités par le prêt aux associations du matériel appartenant au Comité des Fêtes (chapiteau, sono, tables, bancs, couverts, réfrigérateurs, friteuses, lave-verres, etc.).

Les principales manifestations du Comité des Fêtes sont le concours de coinche, les jeux inter-quartiers, le bal du 13 juillet, la dégustation du Beaujolais nouveau, le réveillon de la Saint-Sylvestre. Le bénéfice réalisé lors de ces manifestations est réinvesti dans l'achat de nouveaux matériels mis à la disposition des associations. Une partie de ce matériel est prêtée aux habitants de la commune (voir tarif en annexe).

Au cours du mois de novembre 95 le problème posé lors du repas dansant du basket nous sensibilisa sur notre rôle à jouer dans le monde associatif de notre village ; une assemblée extraordinaire a, à notre demande, réuni la majorité des associations où pour la première fois notre intitulé s'est enrichi du slogan "L'Association des Associations", notre espérance étant de dépasser le stade du slogan pour en faire une réalité. Dans cette perspective, certaines propositions qui nous ont été soumises se sont concrétisées comme le rappel mensuel des manifestations à Satolas et la réunion avec la MACIF concernant les assurances qui permit aux nombreuses associations présentes, d'avoir un regard plus éclairé sur leurs responsabilités. Nous espérons que cette réunion a pu répondre aux attentes de celles-ci. Courant mai, le Comité des Fêtes a permis une couverture statutaire à nos conscrits en formalisant le bureau et créant la commission conscrit au sein du comité.

Notre proposition est de faire de même avec le Comité des Classes afin de faciliter le déroulement du traditionnel repas annuel de novembre.

Petit changement d'habitude : l'assemblée générale ramenée au mois de juillet pour des raisons de gestion du bureau du Comité des Fêtes. Au cours de cette assemblée fut renouvelé notre bureau, composé comme suit :

Président d'honneur :	M. Jean BESSON, Maire de Satolas-et-Bonce
Président :	M. Gérard MOGEY
Vice-Présidents :	Mme Marie-Pierre CARPO et M. Bernard MAS
Secrétaire :	M. Georges DURAND
Secrétaire adjoint :	M. Damien MICHALLET
Trésorier :	Mme Annie MAS
Trésorier adjoint :	Mme Danielle BURLOUX
Animatrice :	Mme Marie-France PEYAUD
Responsables du matériel :	MM. Jean-Pierre CARPO et Michel BURLOUX.

Notre objectif pour cette nouvelle année est de consolider les liens avec les associations de la commune. Quelles que soient les divergences d'opinion qui ont pu nous opposer par le passé, nous devons nous retrouver autour de ce qui nous rassemble pour des projets communs. La chance de notre village c'est son tissu associatif riche et diversifié. C'est ensemble que nous construirons le noyau associatif de demain ; ce qu'une association ne peut entreprendre seule, nous le ferons ensemble.

C'est ainsi que nous l'espérons, pour que "l'Association des Associations" ne soit pas un vœu pieux. Si vous partagez cette ambition rejoignez le Comité des Fêtes, amenez-nous vos idées et votre bonne volonté.

TARIF

MATÉRIEL PRÊTÉ AUX PARTICULIERS

MATÉRIEL	NOMBRE EN 1996	TARIF
Coupes à champagne	250	Les 12 = 15 F
Verres à vins	300	Les 12 = 7,50 F
Fourchettes	252	Les 12 = 15 F
Couteaux	190	Les 12 = 15 F
Petites cuillères	126	Les 12 = 15 F
Petites tables	9	A l'unité = 10 F 1 table et 2 bancs = 30 F
Petits bancs	18	A l'unité = 15 F
Grands bancs	18	A l'unité = 15 F
Tréteaux	65	
Plateaux	22	A l'unité = 20 F 1 table, 2 bancs et 3 tréteaux = 30 F
Barbecue	2	50 F
Petit chapiteau	1	500 F et caution de 1500 F Attestation d'assurance R.C. locative
Cafetière	2	50 F

Nous vous rappelons que l'enlèvement du matériel se fait au local du Comité des Fêtes, Pour cela contacter

Madame Marie-Pierre CARPO

au salon MARIE-PIERRE au

04.74.90.25.32

de 8 h à 18 h du lundi au vendredi, de 9 h à 14 h le samedi

CALENDRIER DES MANIFESTATIONS

JANVIER

Samedi 4	Vœux du Maire
Jeudi 2	Tirage des Rois - Dauphins Argentés
Samedi 11	Tirage des Rois - Football
Samedi 18	Concours de coinche Comité des Fêtes
Dimanche 19	Matinée Boudin - Boules
Samedi 25	Tournoi Vétéran - Football

FÉVRIER

Dimanche 2	Loto - A.D.M.R.
Samedi 8	Repas de la Chasse - A.C.C.A.
Samedi 15	Repas dansant - Sou des Écoles
Samedi 22	Choucroute - Dauphins Argentés
Samedi 22	Tournoi enfants - Football
Dimanche 23	Tournoi enfants - Football

MARS

Samedi 1er	Repas des Agriculteurs
Samedi 15	Repas dansant - Football
Samedi 22	Repas annuel - Dauphins Argentés
Dimanche 23	Repas Sanglier - A.C.C.A.
Samedi 29	Vente Brioches - Conscrits
Dimanche 30	Vente Brioches Concours de Boules - Boules

AVRIL

Vendredi 4	Assemblée Générale - A.D.M.R.
Dimanche 13	Thé dansant - Dauphins Argentés
Du 26 au 30	Voyage en Hollande Dauphins Argentés

MAI

Jeudi 8	Tournoi – 17 ans - Football
Samedi 10	Tournoi 3 x 3 - Basket
Dimanche 11	Stock car
Samedi 24	Tournoi des Jeunes - Football
Dimanche 25	Tournoi des Jeunes - Football

JUIN

Vendredi 6	Assemblée Générale - Basket
Samedi 7	Kermesse - Sou des Écoles
Vendredi 13	Assemblée Générale - Football
Dimanche 15	Concours pétanque - Hand-ball
Vendredi 20	Fête de la Musique - Loisirs et Culture
Dimanche 22	Inter-quartiers - Comité des Fêtes
Samedi 28	Repas - Dauphins Argentés
Samedi 28	Journée Classe en 5

JUILLET

Vendredi 4	Concours de Boules - Boules
Samedi 5	Vente de brioches - Pompiers
Dimanche 6	Concours de pétanque - Pompiers
Dimanche 13	Bal - Comité des Fêtes
Vendredi 18	Assemblée Générale -Comité des Fêtes

AOÛT

Lundi 4	Foire
Lundi 4	Concours de boules - Boules

SEPTEMBRE

Dimanche 7	Concours de boules - Boules
Samedi 27	Assemblée Générale - Dauphins Argentés

OCTOBRE

Samedi 11	Bal des Conscrits
Vendredi 17	Exposition "Les Métiers d'Autrefois" - Loisirs et Culture
Samedi 18	Exposition "Les Métiers d'Autrefois" - Loisirs et Culture
Samedi 18	Sortie Friture - Dauphins Argentés
Samedi 25	Soirée Dansante - Basket

NOVEMBRE

Samedi 8	Repas des Classes en 7
Mardi 11	Commémoration de l'Armistice 1918
Samedi 22	Repas C.C.A.S
Samedi 22	Beaujolais nouveau - Comité des Fêtes
Dimanche 30	Thé dansant - F.N.A.C.A.

DÉCEMBRE

Dimanche 7	Arbre de Noël - Sou des Écoles
Mercredi 31	Réveillon St-Sylvestre - Comité des Fêtes

ARTISANS & COMMERÇANTS

AGEP - Aides à la Gestion de l'Entreprise et du Particulier	Tél. 04 74 94 03 00 • Fax 04 74 94 05 29
BAR-RESTAURANT "LE TERMINUS"	Tél. 04 74 94 34 76
BOULANGERIE-PÂTISSERIE-ÉPICERIE - Philippe MICHEL	Tél. 04 74 90 32 12
CAFÉ-RESTAURANT - Alain BOUGAUD	Tél. 04 74 90 22 09
CAFÉ-RESTAURANT - LE RELAIS ROUTIER DU CHAFFARD Marc SEGUIN	Tél. 04 74 94 46 35
CARROSSERIE - MECANIQUE - SARL JBS AUTO La Cime Cedex 156 bis	Tél. 04 74 90 26 71
CHARCUTIER - André PIOLAT	Tél. 04 74 94 31 83
COURS PIANO - SOLFÈGE - Catherine RAIA	Tél. 04 74 90 21 93
SALON COIFFURE MIXTE - Marie-Pierre	Tél. 04 74 90 32 25
DÉPANNAGE FOURS INDUSTRIEL - Guy TRAPEAU	Tél. 04 74 90 23 07 • Fax 04 74 90 26 04
ÉLECTRICITÉ - Bernard RABIAI	Tél. 04 74 90 21 12 • Fax 04 74 90 32 28
FABRIQUE DE MEUBLES - René CERVANTES	Tél. 04 74 90 24 86
FROMAGER - Raoul ROGEMOND	Tél. 04 74 90 20 97
FLEURS SÉCHÉES - Lucien MASSET	Tél. 04 74 90 23 09
FRUITS et LÉGUMES - Jean VERNAISON	Tél. 04 74 90 23 82
FRUITS et LÉGUMES - ANDRÉ VERNAISON	Tél. 04 74 94 93 20
FRUITS et LÉGUMES SECS - Hachemi IDER "HARAS DE BONCE" Vente de Chevaux de sport Marc SATTLER	Tél. 04 74 90 25 18
IFI SA Fermetures Industrielles	Tél. 04 74 95 47 00 • Fax 04 74 95 47 01
IMPRIMERIE - Daniel MAILLY Gérant	Tél. 04 78 44 61 16 • Fax 04 78 57 91 03
LOCATION DE VÉHICULES POUR BETON - Dominique DIDIER	Tél. 04 74 90 25 60
MAÇONNERIE - AGOSTINI Frères	Tél. 04 74 90 21 80 • Fax 04 74 90 20 79
MAÇONNERIE Joseph CADOT	Tél. 04 74 94 11 60
MATÉRIEL BUREAU Occasion - Guy RICHARD	Tél. 04 74 94 22 07
MÉCANIQUE GÉNÉRALE ET CHAUDRONNERIE - André BOSLOUP	Tél. 04 74 90 32 69 • Fax 04 74 90 34 34
MENUISERIE - Jean-Claude BONNE	Tél. 04 74 90 21 28
OMEGA - Claire GAUDOT	Tél. 04 74 90 36 08 • Fax 04 74 90 36 09
PGE Informatique, Vente de Logiciels et Matériels Informatiques Émile TERRIER	Tél. 04 74 94 03 00 • Fax 04 74 94 05 29
PLÂTRERIE-PEINTURE - Yves CHARDOT	Tél. 04 74 90 21 10
PLOMBERIE-ZINGUERIE-CHAUFFAGE - Claude FAUGERAS	Tél. 04 74 94 21 22 • Fax 04 74 94 42 66
PNEUMATIQUES Huiles en gros - Max VISSA	Tél. 04 74 95 61 27 • Fax 04 74 94 33 91
PRO JOINT (Fabrication de joints hors standard) Jean-Pierre CARPO	Tél. 04 74 90 35 88 • Fax 04 74 90 35 89
STATION ESSENCE BOUTIQUE ÉPICERIE - Gilles BERGER SARL	Tél. 04 74 94 13 98
STOCKAGE CEREALES - Jean-Paul BACCONNIER	Tél. 04 74 90 22 45
TERRASSEMENTS René DELPHIN	Tél. 04 74 90 28 28
TERRASSEMENTS - Robert RAVEL	Tél. 04 74 90 29 17
TRANSPORTS - Émile RADIX	Tél. 04 74 94 21 70
TRANSPORTS URGENTS - G. FAZIO	Tél. 04 74 90 23 25

Pour éviter toute omission, nous demandons aux commerçants et artisans de la commune ne figurant pas sur la liste de bien vouloir se signaler en Mairie.

CLASSES EN 6

Samedi 9 novembre s'est déroulée la journée des classes en 6.

Depuis l'âge de quelques mois jusqu'à 90 ans, les conscrits et conscrites, villageois et ex-villageois ont participé à cette traditionnelle journée.

En fin de matinée une gerbe de fleurs fut déposée par la doyenne devant le monument aux morts, puis eut lieu la remise des cocardes à chaque conscrit suivie des photos souvenirs.

Ensuite les festivités purent débuter par un apéritif suivi du repas.

Après une après-midi joviale et agréable, au cours de laquelle les retrouvailles générèrent maints discours de souvenirs, la soirée se termina à l'issue d'une bonne gratinée où la quasi totalité des participants se retrouvèrent.

Nous espérons retrouver tous ces conscrits ainsi que les absents de la journée dans dix ans.

Nous souhaitons à la Classe en 7 une réussite égale à la notre, tant au point de vue de la participation que de la bonne ambiance.

TENNIS

Lors de l'assemblée générale du club le bureau a décidé de faire coïncider la date de la saison sportive avec celle de l'année civile. L'assemblée générale de l'année 1997 aura lieu le vendredi 7 février au foyer de la salle polyvalente. Les inscriptions pour 1997 seront prises au cours de la réunion.

COMPOSITION DU BUREAU POUR L'ANNÉE 1996 :

Président d'honneur : Jean **BESSON**
Président actif : François **AGOSTINI**
Vice-Président : Maurice **MICHAILLAT**
Trésorier : Bernard **RABIAI**
Secrétaire : Chantal **RABIAI**
Secrétaire adjointe : Caroline **AGOSTINI**
Membre actif : Patrick **MALLAN**

PRIX DES COTISATIONS

- Adulte seul : **200 F**
- Couple : **300 F**
- Moins de 18 ans : **100 F**

Pour plus de renseignements, vous pouvez vous adress à Madame et Messieurs :

- Chantal RABIAI - **Tél. 04 74 90 21 12**
- François AGOSTINI - **Tél. 04 74 90 21 80**
- Maurice MICHAILLAT - **Tél. 04 74 90 21 62**

LE TENNIS CLUB
VOUS SOUHAITE UNE BONNE ANNÉE

HAND-BALL

Championnat 95/96

Avec un effectif de 16 licenciés, le H.B.C.S. commence la saison sereinement. Avec de bons résultats jusqu'en décembre nous tenons le haut du tableau, second puis troisième. A la reprise de janvier, la défection de 3 joueurs blessés nous fait cruellement défaut et nous subissons trois défaites consécutives, nous reléguant à la cinquième place. Le retour à l'effectif normal nous permet de nous stabiliser. Fin de saison avec des résultats mitigés, nous finissons le championnat à la cinquième place.

Coupe Isère

Toujours aussi malchanceux en Coupe Isère, nous sommes éliminés au troisième tour.

Concours de belote de décembre 1995

Pour la deuxième année consécutive le concours ne rencontre pas le succès d'antan. De ce fait cette manifestation sera annulée en 96/97 en attendant de trouver une nouvelle formule.

Concours de pétanque du 16 juin 96

Les boules sont depuis toujours le nerf de guerre du H.B.C.S. Cette année encore le concours a rempli ses objectifs. Bonne fréquentation et en bonus nous avons eu droit à une belle journée ensoleillée. Merci à tous les participants et sympathisants. Un grand merci également aux artisans, commerçants et entreprises qui une fois de plus nous ont soutenus à cette occasion.

En bref, l'info

Le H.B.C.S. évolue... autrement, ou, naissance du H.B.C.S.C.

Nous ne pouvons écrire ces lignes sans une pensée pour son Président-Fondateur, joueur et arbitre départemental, M. Thierry MUNIER. Club qu'il créa en 1989 et quitta après de bons et loyaux services en 1994. En sept ans de ligue Dauphiné/Savoie, le H.B.C.S. n'aura pas démérité. Toujours au minimum en milieu de tablec du championnat, sauf en 92/93 où il caracole en têt Les matchs, ayant tous été gagnés, lui permette d'être "Champion Isère D2". En 94 nous sommes é minés en demi-finale de la Coupe Isère.

Après l'accès en Division 1 (93/94), pour différent raisons, l'idée de quitter la Ligue Dauphiné/Savo pour la Ligue Rhône fait son chemin au sein c club. Ayant déjà essuyé un refus des Comités Isère Ligue Dauphiné/Savoie en 95, il fut décidé en assen blée générale que, quelle que soit la réponse à nouvelle demande de 96 le H.B.C.S. prendrait l mesures nécessaires pour arriver à ses fin L'application intransigeante des textes par le Comit Isère et Ligue Dauphiné/Savoie nous a amené dissoudre le club. Ainsi va le sport... et son esprit. L Hand Ball Club Satolas disparaît pour mieux renaître travers le Hand Ball Club Satolas Colombier. Club qu nous avons créé cet été avec l'aval des Maires d Satolas et Colombier.

Pris de court pour l'inscription en Ligue Rhône nou évoluerons cette année en Championnat F.S.G. (sport loisirs). Espérons que cette année de détent nous sera bénéfique et que nous serons fin prêts pou la rentrée 97.

Championnat 96/97

Mal démarré en octobre par une défaite, tous le autres matchs, à l'exception d'un, ont été gagnés e cette première partie de championnat.

Invité au tournoi de Saint-Quentin, le H.B.C.S.C. s'e bien comporté en remportant la coupe.

Pétanque

Le concours de pétanque aura lieu le 15 juin 1997.

Le H.B.C.S.C. vous présent ses meilleurs vœux pour 199

BASKET

Fondé en 1976, le Club a fêté ses 20 ans d'existence le 27 avril 1996.

Cette journée fut très appréciée par tous et ce fut l'occasion de se retrouver avec d'anciens membres et joueurs.

Dans l'ensemble, cette année s'est bien déroulée pour toutes les équipes.

Trois jeunes ont fait une formation "Jeunes Cadres" :

- Anne-Laure PIOLAT,
- Cécile BOUVIER,
- Laétitia BOUVIER.

Nous continuons dans la formation d'entraîneurs.

EFFECTIF

Le Club compte à ce jour 47 licenciés répartis de la façon suivante :

CATÉGORIE	NOMBRE DE JOUEURS	ENTRAÎNEURS
MINI-POUSSINS (à partir de 5 ans)	**6** (dont 4 baby-basket)	***David ALONSO***
POUSSINES (à partir de 9 ans)	**10**	***C. NARDY*** ***A. PICARD***
BENJAMINES (à partir de 11 ans)	**8**	***L. BOUVIER***
CADETTES	**7**	***C. BOUVIER***
SENIORS FILLES	**12**	***D. CLÉMENT***

COMPOSITION DU BUREAU

Président d'honneur :	M. Jean **BESSON**
Président :	M. Samuel **FREYSSINET**
Vice-Président :	M. Bernard **POMMIER**
Secrétaire :	Mme Monique **BOUVIER**
Secrétaire adjointe :	Mlle Séverine **PIOLAT**
Trésorière :	Mme Marielle **DELPHIN**
Trésorière adjointe :	Mme Chrystèle **DESCOTES**
Membres actifs :	M. et Mme Daniel **ALONSO,** M. et Mme Jean-Jacques **PICARD,** Laétitia **BOUVIER**, Sophie **GENEVAY,** Catherine **ROGEMOND**, Marie **BERCHET**, Anne-Laure **PIOLAT**, Isabelle **ROGEMOND**, Corinne **TISSOT**, Aurélie **PICARD**, Caroline **NARDY**, David **ALONSO**.

QUELQUES DATES A RETENIR

Le 10 mai 1997 :
Tournoi 3 x 3

Le 6 juin 1997 :
Assemblée générale

Le 25 octobre 1997 :
Soirée dansante.

FOOTBALL

ATHLÉTIQUE CLUB SATOLAS 1997

Comme les saisons précédentes, notre club continue de présenter une ou plusieurs équipes dans quasiment toutes les catégories d'âge. Les joueurs se répartissent comme suit :

Débutants : 15 licenciés dirigés par MM. C. PEYRONNET et F. DELRIO.

Poussins : 9 licenciés dirigés par MM. J. BASSET et D. VILMORT.

Benjamins : 12 licenciés entraînés par MM. G. CANET, C. GAUDOT et B. LAQUET.

– 13 ans : 3 licenciés évoluant à Frontonas.

– 17 ans : 18 licenciés (entente Satolas/Frontonas) entraînés par MM. R. BURLOUX, S. PARRA, M. PELLISSIER et dirigés par Mme N. ANDRÉ.

– 19 ans : 6 licenciés intégrés à l'équipe senior.

Seniors : 41 licenciés répartis en deux équipes entraînés par MM. G. BOUVIER, T. BESSON et dirigés par MM. S. FREYSSINET, A. GENILLON, C. BUDIN, J. MUNOZ.

COMITÉ DIRECTEUR SAISON 96/97 :

Président d'honneur :
M. Jean BESSON, Maire

Président actif :
M. Eric ROGEMOND

Vice-Présidents :
MM. Renaud BURLOUX, Jacques VALÉRY

Secrétaire :
M. André GENILLON

Secrétaires adjoints :
MM. Samuel FREYSSINET, Bernard MONIN

Trésorier : M. Jean-Paul DELAHAYE

Trésoriers-adjoints :
Mmes Danielle BURLOUX, Claire GAUDOT

Membres du bureau :
Mlles Isabelle ROGEMOND, Magali TRAPEAU, Mmes AnnieMAS, Valérie ROGEMOND, Augusta THOMASSIER, Brigitte MOREL, Nicole ANDRÉ, MM. Michel BURLOUX, Philippe ROGEMONT, Hugues BESSON, José MUNOZ, Huu P. CAO, Thierry BESSON, Pierre BESSON, Cédric BUDIN, Bernard ROGEMOND.

COMMISSION DES JEUNES :

Direction : M. Florent BURLOUX

Membres : Mlles Isabelle ROGEMOND, Véronique MAS, Mmes Marie-Ange GENILLON, Valérie ROGEMOND, Augusta THOMASSIER, Nicole ANDRÉ, M. Sylvain MARMONIER, Benjamin LAQUET, Cyril GAUDOT, Grégory CANET, Renaud BURLOUX.

ARBITRES DU CLUB :

MM. Jacques VALÉRY, Jean-François VALÉRY, Florent BURLOUX.

PROCHAINES MANIFESTATIONS :

- Tournoi en salle "Vétérans" : 25.01.97
- Tournoi en salle "Débutants, Poussins et Benjamins" : 22 et 23.02.97
- Soirée dansante : 15.03.97
- Tournoi "– 17 ans" : 8.05.97
- Tournoi des jeunes : 24 et 25.05.97
- Assemblée générale : 13.06.97

Séniors 2 • 1995/96

FOOTBALL

BILAN DE LA SAISON 1995/1996

L'équipe des ***"- 7 ans"*** composée d'une dizaine d'enfants, pour laquelle il n'existe pas de véritable championnat mais des plateaux regroupant à chaque fois plusieurs équipes, a fait une bonne saison. En effet, ils ont effectués 21 matchs avec 11 victoires, 8 défaites et 2 nuls. En ce qui concerne les traditionnels tournois en salle ou sur herbe, ils ont réussi à accrocher de bons résultats avec de jolies places d'honneur. Mais le plus important réside dans le fait que ce sport ou plutôt ce jeu les a enthousiasmé et réjoui.

L'équipe des ***"- 9 ans"*** a obtenu de très bons résultats sportifs avec 21 matchs gagnés, 7 nuls et 15 perdus tout en s'amusant sur le terrain (53 buts marqués et 31 encaissés). Malgré 3 joueurs sur 7 qui débutaient dans le football, l'équipe s'est bien comportée avec un excellent esprit de corps. Il est important de noter que deux filles évoluaient dans cette équipe, apportant leur courage et leur joie de jouer. Les différentes participations à des tournois très prisés par ces jeunes joueurs ont été excellentes.

Dans la catégorie des ***"- 11 ans"***, nous avions cette année un effectif de 11 joueurs dont 6 venaient de catégorie inférieure. La première partie du championnat fût naturellement très difficile pour ces petits jeunes qui durent également s'adapter à de nouvelles dimensions du terrain de jeu (passage du foot à 5 à celui à 7). Mais avec beaucoup de volonté et de passion pour leur sport favori, la deuxième partie fût plus enrichissante. De match en match, ce groupe de copains a montré qu'il avait les capacités de progresser et à su se faire plaisir tout en apprenant beaucoup. Comme pour les autres catégories, ils ont réalisés de nombreux tournois avec des fortunes diverses.

L'équipe des ***"- 13 ans"*** a connu une saison difficile notamment par le manque de disponibilité des entraîneurs et par la faible quantité de matchs disputés en championnat suite aux forfaits de plusieurs équipes. Cependant les joueurs ont laissé entrevoir beaucoup de possibilités sur le terrain en gagnant de nombreux matchs. Mais le manque de discipline "footballistique" et un effectif un peu juste en nombre ont fait que le bilan sportif n'est pas à la hauteur de la qualité technique de l'ensemble des joueurs. Néanmoins, il est important de préciser que plusieurs joueurs ont été retenus parmi les meilleurs éléments du groupement de la Vallée du Rhône et qu'un de ceux-ci a même participé au rassemblement final à Pont-de-Chéruy le 22.06.96.

Cette année l'équipe ***"- 17 ans"*** qui évolue en entente avec Frontonas a fort bien rempli son contrat. C'est en première division que le groupe des ***"- 15 ans"*** 2e division (qui avait fini champion l'année dernière) débarqua en septembre 1995 en - 17 ans avec pour objectif le maintien. C'est grâce à un groupe de 20 joueurs, très homogène, d'un bon niveau de jeu, avec un très bon esprit de groupe et à des victoires importantes face aux grosses cylindrées du championnat (très élevé) que l'équipe est parvenue à donner satisfaction à ses entraîneurs.

Avec la découverte de la première série, un effectif riche en quantité et en qualité) et une équipe réserve très motivée, la cuvée ***"Senior"*** 1995/96 laissait entrevoir une saison riche en émotion. Ce fut le cas avec deux championnats (1re et 4e séries) connaissant de nombreux rebondissements avec la succession de phases difficiles et heureuses. Finalement 9 mois plus tard, l'équipe première conserva sa place en première série (8/12) et l'équipe réserve confirma tous les espoirs placés en elle. En effet, elle reprit le flambeau de l'accession abandonné par l'équipe première pour gravir la marche la séparant de la troisième série suite à un superbe parcours (une seule défaite, 56 buts pour et 21 contre). Cette montée met fin à trois ans d'attente et d'efforts pour cette équipe !

RENSEIGNEMENTS DIVERS

Permanences Secrétariat de Mairie :
Tél. 04 74 90 22 97 "Bonjour, Mairie de SATOLAS, j'écoute".
Marie-Claude BONNE, notre secrétaire vous reçoit :
Lundi de 13 h 30 à 17 h.
Mardi de 9 h à 11 h et de 13 h 30 à 18 h 30.
Vendredi de 13 h 30 à 16 h. Samedi de 9 h à 11 h.
Fax 04 74 90 35 48

Permanences du Maire :
Mardi de 15 h à 18 h 30. Samedi de 9 h à 11 h et sur rendez-vous.

Permanences Adjoints :
Samedi de 9 h à 11 h à tour de rôle

Assistantes sociales :
Mmes BULOT, FRANCHON et GARRIGUE
Permanence à Heyrieux tous les jours de 9 h à 11 h.
Tél. 04 78 40 55 22. Prendre rendez-vous pour visite sur place en cas d'impossibilité de déplacement.

Puéricultrice
Madame PORCHIER est nouvellement nommée au Centre Social de CHARVIEU-CHAVAGNEUX.
Tél. 04 72 02 94 92
Pour toutes les personnes ayant besoin de ce service, Mme PORCHER est à leur disposition.

Cars Annequin Bourgoin-Jallieu
Tél. 04 7 4 93 16 89 - Fax 04 74 28 59 23

Horaires des cars pour Lyon
Satolas-Lyon : du lundi au samedi (inclus).
Au Chaffard à la ferme BOURDAT : 6 h 28 et 13 h 28.
A Satolas, arrêt face au café des Platanes : 6 h 55 et 13 h 52.arrivée à Perrache : 7 h 55 et 14 h 50.
Lyon-Satolas (Départ de Lyon-Perrache) 11 h 30.
Du lundi au samedi (inclus) à 18 h.
Arrivée Satolas 12 h 25 et 18 h 55, le Chaffard 12 h 50 et 19 h 17.
Pas de service les dimanches et jours fériés.

Assurance Groupama Rhône-Alpes
Madeleine VEYRE - 678, rue de la République
38290 LA VERPILLIÈRE - Tél. 04 74 94 50 98.
Horaires d'ouverture :
mardi, mercredi et vendredi :
de 9 h à 12 h et de 15 h 30 à 18 h 30.
Samedi : de 9 h à 12 h et sur rendez-vous.

Mairie de Satolas
Tél. 04 74 90 22 97.

Gendarmerie de La Verpillière
Tél. 04 74 95 50 17 et le 17.

Pompiers
18.

EDF - GDF Pont-de-Chéruy
Tél. 04 74 53 47 50
Dépannage : 04 72 48 71 03.

SDEI Bourgoin-Jallieu
Tél. 04 74 28 02 42 (Compagnie des Eaux).

Médecin
Docteur CAO
Tél. 04 74 90 26 67.

Infirmière D.E.
Mme Rhodine RAPARISON
Tél. 04 74 90 35 27.

Ecoles
Tél. primaire : 04 74 90 20 55.
Tél. maternelle : 04 74 90 28 57.

Eglise
Père André BARTHOULOT
Tél. 04 78 32 80 13.

Recensement Militaire
Suivant votre date de naissance, vous devez venir en mairie vous faire recenser pour le Service Militaire. Vou
munir du livret de famille des parents et vous présenter aux heures d'ouverture du Bureau selon le calendrier d
naissance ci-dessous :

Mois de recensement	Jeunes gens nés en :	Envoi des avis d'inscription aux mairies de naissance (délais de rigueur)
Janvier 1997 1re période 97	Oct. - Nov. - Déc. 79 4e trimestre cl. 00	31.01.1997
Avril 1997 2e période 97	Janv. - Fév. - Mars 80 1re tranche cl. 00	30.04.1997
Juillet 1997 3e période 97	Avril - Mai - Juin 80 2e trimestre cl. 00	31.07.1997
Octobre 1997 4e période 97	Juillet - Août - Sept. 80 3e trimestre cl. 00	31.10.1997

Edit. Colas, Lyon
SATOLAS-ET-BONCE — Hôtel CARRIER

Planning de la salle

		8 H	9 H	10 H	11 H	12 H	13 H	14 H	15 H	16 H	17 H	18 H	19 H	20 H	21 H	22 H	23 H	24 H
LUNDI	SALLE		SCOLAIRES					SCOLAIRES			TENNIS							
	FOYER																	
MARDI	SALLE		SCOLAIRES					SCOLAIRES			FOOT-BALL		BASKET					
	FOYER											GYM						
MERCREDI	SALLE						TENNIS					BASKET						
	FOYER																	
JEUDI	SALLE		SCOLAIRES					SCOLAIRES				BASKET	HAND-BALL					
	FOYER												GYM					
VENDREDI	SALLE		SCOLAIRES					SCOLAIRES				FOOT-BALL						
	FOYER													REUNIONS ASSOCIATIONS				
SAMEDI	SALLE																	
	FOYER																	
DIMANCHE	SALLE																	
	FOYER																	

Le Conseil Municipal
souhaite à tous les
Satolassiens
une bonne et heureuse
année 1997.

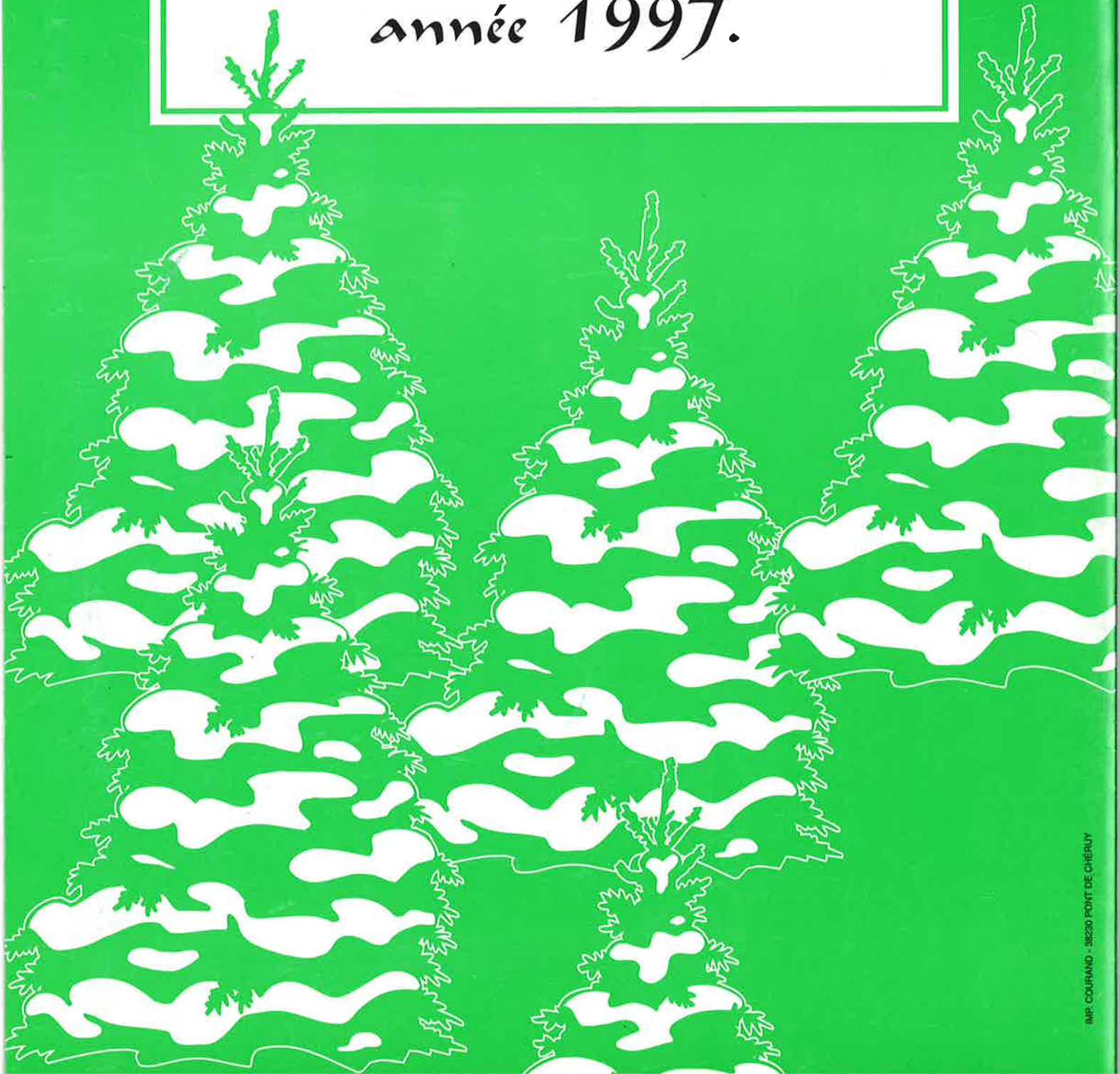

IMP. COURAND - 38230 PONT DE CHÉRUY